



Comissão de
Pregão

**PUBLICADO NO
PLACARD**

Em: 21/05/21

Secretário Municipal
da Administração

**EDITAL Nº 034/2021
PREGÃO PRESENCIAL Nº 024/2021
PARA REGISTRO DE PREÇOS OBJETIVANDO COMPRA DE BENS**

EDITAL DE PREGÃO PRESENCIAL REGISTRO DE PREÇOS

PROCESSO nº 16201/2021

DATA DA REALIZAÇÃO: 10 DE JUNHO DE 2021

HORÁRIO: a partir das 09h00min horas

LOCAL: Na sala da Comissão de Licitação, na Av. Padre Trajano, nº 55, Centro, Posse - GO.

A Senhora pregoeira **Giovanna Nunes da Silva Chiogna** usando a competência delegada no Portaria nº 011/2021 de 04 de Janeiro de 2021, torna público que se acha aberta, nesta unidade, licitação na modalidade PREGÃO PRESENCIAL, do tipo MENOR PREÇO, Processo nº 16201/2021, objetivando o Registro de Preços dos bens relacionados no Anexo I, que será regida pela Lei federal nº. 10.520, de 17 de julho de 2002, Decreto 025/2021, aplicando-se subsidiariamente, no que couberem, as disposições da Lei federal nº 8.666, de 23 de junho de 1993, com alterações posteriores, e demais normas regulamentares aplicáveis à espécie.

As propostas deverão obedecer às especificações deste instrumento convocatório e anexos, que dele fazem parte integrante.

Os envelopes contendo a proposta e os documentos de habilitação serão recebidos no endereço acima mencionado, na sessão pública de processamento do Pregão, após o credenciamento dos interessados que se apresentarem para participar do certame.

A sessão de processamento do pregão será realizada na Sala de Licitação, na Av Padre Trajano, nº 55, Centro, Posse-GO, iniciando-se no dia 10 de Junho de 2021, às 09h00 horas e será conduzida pelo Pregoeiro com o auxílio da Equipe de Apoio, designados nos autos do processo em epígrafe.

I - DO OBJETO

1.1 - A presente licitação tem por objeto **Registro de preços para futuro, eventual e parcelada aquisição de gêneros alimentícios da Alimentação Escolar**, para atender os Centros Municipais de Educação Infantil e Unidades Escolares Municipais, conforme as descrições e condições constantes neste Termo.

II - DA PARTICIPAÇÃO:

28



Comissão de **Pregão**

2.1. Poderão participar deste Pregão, os interessados e as empresas do ramo pertinente ao seu objeto, nacionais, legalmente constituídas e que satisfaçam as condições estabelecidas neste Edital, sendo permitida a participação de consórcios.

2.2. As licitantes arcarão com todos os custos decorrentes da elaboração e apresentação de suas propostas, sendo que o Município de Posse não será, em nenhum caso, responsável por esses custos, independentemente da condução ou do resultado do processo licitatório.

2.3. A participação na licitação implica, automaticamente, na aceitação integral dos termos deste Edital e seus Anexos e leis aplicáveis.

2.4. Os documentos exigidos deverão ser apresentados em original ou publicação em órgão da imprensa oficial, por qualquer processo de cópia autenticada via cartório competente, ou por servidor membro da Comissão Permanente de Licitação da Prefeitura de Posse/GO.

2.4.1 – Em caso de autenticação por membro da Comissão Permanente de Licitação, o licitante deverá requerer a autenticação, sendo sugerido, para o bom andamento do certame, que se realize até as 16h00min horas do dia útil imediatamente anterior ao da licitação.

2.4.2 – Havendo documentos a serem autenticas durante o certame, poderá ser autenticado, desde que apresentado o documento original para o mesmo.

2.5. Só terão direito de usar a palavra, rubricar as documentações, propostas, apresentar reclamações ou recursos e assinar as Atas os licitantes credenciados, a Pregoeira e os membros da Equipe de Apoio.

2.6. É vedada a participação de empresas:

2.6.1. Concordatária ou em processo de falência, sob concurso de credores, em dissolução ou em liquidação;

2.6.2. Que tenha(m) sido declarada(s) inidônea(s) pela Administração Pública e, caso participe do processo licitatório, estará (ao) sujeita(s) às penalidades previstas no Art. 97, parágrafo Único da Lei Federal 8.666/93;

2.6.3. Cujos sócios ou diretores pertençam, simultaneamente, a mais de uma firma licitante.

2.7. Não poderá participar direta ou indiretamente da Licitação, servidor



Comissão de **Pregão**

dirigente do Município de Posse-GO, bem como as empresas cujos sócios, administradores, empregados, controladores sejam servidores do mesmo.

2.8. Sobre a participação de microempresas e empresas de pequeno porte, nos termos da Lei Complementar 123, de 14/12/2006:

2.8.1 - As Microempresas e Empresas de Pequeno Porte que desejarem obter benefícios da Lei Complementar n.º 123 de 14 de dezembro de 2006 e fizerem jus aos benefícios, deverão apresentar, obrigatoriamente, a declaração constante do **Anexo VII** deste Edital.

2.8.2 - A comprovação de regularidade fiscal das microempresas e empresas de pequeno porte somente será exigida para efeito da emissão da ordem de fornecimento/empenho.

2.8.3 - As microempresas e empresas de pequeno porte, por ocasião da participação neste certame licitatório, deverão apresentar toda a documentação exigida para efeito de comprovação de regularidade fiscal, mesmo que esta apresente alguma restrição.

2.8.4 - Havendo alguma restrição na comprovação da regularidade fiscal, será assegurado o prazo de 05 (cinco) dias úteis, a contar do momento em que o proponente for declarado o vencedor do certame e emitida a adjudicação, para a regularização da documentação.

2.8.5 - A não-regularização da documentação, no prazo previsto no subitem 2.8.4, implicará decadência do direito à contratação, sem prejuízo das sanções previstas neste Edital.

2.9 - Devido à aplicação da Lei Complementar n.º 123/2006, alterada pela lei n. 147/2014, **os itens cujo valor total seja inferior a R\$ 80.000,00 serão destinados exclusivamente à participação de microempresas e empresas de pequeno porte, desde que haja no mínimo 3 (três) fornecedores competitivos enquadrados como microempresas ou empresas de pequeno porte e capazes de cumprir as exigências estabelecidas no instrumento convocatório. Caso contrário será permitido à participação de empresas que não se enquadrem como microempresas e empresas de pequeno porte. As empresas interessadas em participar deverão observar a forma de participação, constante no termo de referência.**

2.9.1 – Terão prioridade de contratação as microempresas e empresas de pequeno porte sediadas local ou regionalmente (Vão do Paraná), até o limite de dez por cento do melhor preço válido, nos seguintes



Comissão de **Pregão**

termos:

a) aplica-se o disposto neste item nas situações em que as ofertas apresentadas pelas microempresas e empresas de pequeno porte sediadas local ou regionalmente sejam iguais ou até dez por cento superiores ao menor preço;

b) a microempresa ou a empresa de pequeno porte sediada local ou regionalmente melhor classificada poderá apresentar proposta de preço inferior àquela considerada vencedora da licitação, situação em que será adjudicado o objeto em seu favor;

c) na hipótese da não contratação da microempresa ou da empresa de pequeno porte sediada local ou regionalmente com base na alínea "b", serão convocadas as remanescentes que porventura se enquadrem na situação da alínea "a", na ordem classificatória, para o exercício do mesmo direito;

d) no caso de equivalência dos valores apresentados pelas microempresas e empresas de pequeno porte sediadas local ou regionalmente, será realizado sorteio entre elas para que se identifique aquela que primeiro poderá apresentar melhor oferta.

III - DO CREDENCIAMENTO

3.1 - Para o credenciamento deverão ser apresentados os seguintes documentos:

a) tratando-se de representante legal, o estatuto social, contrato social ou outro instrumento de registro comercial, registrado na Junta Comercial, no qual estejam expressos seus poderes para exercer direitos e assumir obrigações em decorrência de tal investidura;

b) tratando-se de procurador, o instrumento de procuração público ou particular do qual constem poderes específicos para formular lances, negociar preço, interpor recursos e desistir de sua interposição e praticar todos os demais atos pertinentes ao certame, acompanhado do correspondente documento, dentre os indicados na alínea "a", que comprove os poderes do mandante para a outorga.

c) Declaração de pleno atendimento aos requisitos de habilitação, modelo do **Anexo IV**. O licitante que não dispôr da declaração ou apresentá-la com qualquer incorreção poderá assiná-la ainda perante a equipe de apoio desde que disponha de poderes para tal investidura.

d) Para as Microempresas e Empresas de Pequeno Porte que desejarem obter benefícios da Lei Complementar n.º 123 de 14 de dezembro de 2006 e



Comissão de **Pregão**

fizerem jus aos benefícios, deverão apresentar, obrigatoriamente, a declaração constante do **Anexo VII** deste Edital, juntamente com demais documentos de credenciamento.

3.2 – A não apresentação ou incorreção de quaisquer dos documentos de credenciamento impedirá a intervenção da licitante no presente certame, especialmente quanto à oferta de lances e a interposição de recursos, porém a proposta da licitante será considerada no certame, sendo que no caso de não apresentação do contrato social ou estatuto social, a licitante deverá incluir o documento no envelope de documentação. Caso não apresente de forma alguma o contrato social ou estatuto social, perderá o direito de concorrer ao certame.

3.3 – A Licitante que se retirar antes do término da sessão considerar-se-á que tenha renunciado ao direito de oferecer lances e recorrer dos atos da Pregoeira.

3.4 – Declarado encerrado o procedimento de credenciamento, não mais será admitida a participação de outras Proponentes.

3.5 - Será admitido apenas **01 (um)** representante para cada licitante credenciada.

IV - DA FORMA DE APRESENTAÇÃO DA DECLARAÇÃO DE PLENO ATENDIMENTO AOS REQUISITOS DE HABILITAÇÃO, DA PROPOSTA E DOS DOCUMENTOS DE HABILITAÇÃO

4.1 - A declaração de pleno atendimento aos requisitos de habilitação de acordo com modelo estabelecido no Anexo IV ao Edital deverá ser apresentada fora dos Envelopes nº 1 e 2.

4.2 - A proposta e os documentos para habilitação deverão ser apresentados, separadamente, em 02 envelopes fechados e indevassáveis, contendo em sua parte externa, além do nome da proponente, os seguintes dizeres:

Envelope nº 1 - Proposta

Pregão Presencial para Registro de Preços nº ____/2021

Processo nº ____/2021

Envelope nº 2 - Habilitação

Pregão Presencial para Registro de Preços nº ____/2021

Processo nº ____/2021



Comissão de **Pregão**

4.3 - A proposta deverá ser elaborada em papel timbrado da empresa e redigida em língua portuguesa, salvo quanto às expressões técnicas de uso corrente, com suas páginas numeradas sequencialmente, sem rasuras, emendas, borrões ou entrelinhas e ser datada e assinada pelo representante legal da licitante ou pelo procurador, juntando-se a procuração.

4.4 - Os documentos necessários à habilitação deverão ser apresentados em original, por qualquer processo de cópia autenticada por tabelião de notas ou cópia acompanhada do original para autenticação pela Pregoeira ou por membro da Equipe de Apoio.

V - DO CONTEÚDO DO ENVELOPE PROPOSTA

5.1. No(s) Envelope(s) "Proposta(s) de Preços" constará a carta-proposta, de acordo com o Edital, a qual deverá ainda:

5.1.1. Ser redigida, preferencialmente, em 01 (uma) via, impressa em papel timbrado ou editorada por computador, em língua portuguesa, salvo quanto às expressões técnicas de uso corrente, redigida com clareza, sem emendas, rasuras, acréscimos ou entrelinhas, devidamente datada, assinada e rubricadas todas as folhas pelo representante legal da Proponente.

5.1.2. Indicar a razão social da Proponente, endereço completo (rua/avenida, número, bairro, cidade, CEP, UF) telefone, fax e endereço eletrônico (e-mail), mencionando o Banco, números da conta corrente e da Agência no qual serão depositados os pagamentos se a Licitante se sagrar vencedora do certame, bem como, a qualificação do representante da Licitante, para fins de assinatura do contrato, quando for o caso.

5.1.3. A validade da proposta, o qual não poderá ser inferior a 60 (sessenta) dias, contados da data de abertura do envelope "proposta".

5.1.4. Ser apresentada sem emendas ou rasuras, com preços expressos em moeda corrente nacional, utilizando apenas duas casas decimais após a vírgula (Lei Federal nº 9.069/95), excetuando-se quando for o caso, discriminados por item, em algarismo (unitário e total). No preço ofertado deverão estar incluídas todas as despesas que incidam ou venham a incidir tais como, impostos, taxas, encargos enfim, todos os custos diretos e indiretos necessários ao cumprimento do objeto ora licitado.

a) As Propostas que atenderem aos requisitos do Edital e seus Anexos serão verificados quanto a erros, os quais serão corrigidos pela Pregoeira da forma seguinte:



Comissão de **Pregão**

A (1.). Discrepância entre valor grafado em algarismos e por extenso: prevalecerá o valor por extenso;

A.(2.) Erros de transcrição das quantidades previstas: o item será corrigido, mantendo-se o preço unitário e corrigindo-se a quantidade e o preço total;

A.(3.) Erro de multiplicação do preço unitário pela quantidade correspondente: será retificado, mantendo-se o preço unitário e a quantidade e corrigindo-se o total;

A.(4.) Erro de adição: será retificado, considerando-se as parcelas corretas e retificando-se a soma.

b) O valor total da proposta será ajustado pela Pregoeira em conformidade com os procedimentos acima para correção de erros. O valor resultante constituirá o total a ser pago.

5.1.5 – A centésima parte do Real, denominada “centavos”, será escrita sob a forma decimal, precedida da vírgula que segue a unidade, nos termos da Lei 9.069, art. 1º, § 2º, de 29 de junho de 1995.

5.2 Quaisquer tributos, custos e despesas diretos ou indiretos omitidos na proposta ou incorretamente cotados, serão considerados como inclusos nos preços, não sendo aceitos pleitos de acréscimos, a esse ou qualquer outro título, devendo o serviço ser fornecido sem ônus adicionais.

5.3 – Para fins de realização do pregão em sistema gerencial, solicitamos que as empresas tragam suas propostas em planilha digital gerada no sistema da Prefeitura de Posse, disponibilizada no site oficial: www.posse.go.gov.br, ou ainda em contato com a Comissão de Pregão de Posse-GO, em contatos já informados no presente edital.

5.3.1 – A ausência do presente documento não será critério para desclassificação de nenhuma das concorrentes, mas cabe ressaltar que esta ausência poderá acarretar em atraso no andamento da sessão, uma vez que deverá ser lançado as propostas por item de maneira manual.

VI - DO CONTEÚDO DO ENVELOPE "DOCUMENTOS PARA HABILITAÇÃO"



Comissão de **Pregão**

6.1 - O Envelope "Documentos de Habilitação" deverá conter os documentos a seguir relacionados os quais dizem respeito a:

6.1.1 - HABILITAÇÃO JURÍDICA

- a) registro comercial, no caso de empresa individual;
- b) ato constitutivo, estatuto ou contrato social em vigor, devidamente registrado na Junta Comercial;
- c) documentos de eleição dos atuais administradores, tratando-se de sociedades por ações, acompanhados da documentação mencionada na alínea "b", deste subitem;
- d) decreto de autorização e ato de registro ou autorização para funcionamento expedido pelo órgão competente, tratando-se de empresa ou sociedade estrangeira em funcionamento no país, quando a atividade assim o exigir.

6.1.1.1 - Os documentos relacionados nas alíneas "a" a "c" deste subitem 1.1 não precisarão constar do Envelope "Documentos de Habilitação", se tiverem sido apresentados para o credenciamento neste Pregão.

6.1.2 - REGULARIDADE FISCAL E TRABALHISTA

- a) prova de inscrição no Cadastro Nacional de Pessoas Jurídicas do Ministério da Fazenda (CNPJ);
- b) prova de inscrição no Cadastro de Contribuintes Estadual, relativo à sede da licitante, pertinente ao seu ramo de atividade e compatível com o objeto do certame;
- c) Prova de regularidade para com a Fazenda Federal, mediante a apresentação de Certidão Conjunta Negativa de Débitos ou Certidão Conjunta Positiva com efeitos de Negativa, Relativos a Tributos Federais e a Dívida ativa da União Expedido pela Secretaria da Receita Federal;
- d) Prova de regularidade relativa ao Fundo de Garantia por Tempo de Serviço (FGTS), demonstrando situação regular no cumprimento dos encargos sociais instituídos por lei;
- e) Prova de regularidade para com a Fazenda Estadual, através de Certidão expedida pela Secretaria da Fazenda ou equivalente da unidade da federação onde a licitante tem sua sede;
- f) Prova de regularidade para com a Fazenda Municipal, através de Certidão expedida pela Secretaria de Finanças do Município ou equivalente onde a licitante tem sua sede;



Comissão de **Pregão**

g) Certidão Negativa de inexistência de débitos inadimplidos perante a Justiça do Trabalho, nos termos do Título VII- A da Consolidação das Leis do Trabalho, aprovada pelo Decreto-Lei no 5.452, de 1º de maio de 1943." (NR);

6.1.3 - QUALIFICAÇÃO ECONÔMICO-FINANCEIRA

a) Certidão Negativa de pedido de Falência ou Concordata, expedido pelo Cartório Distribuidor da sede da pessoa jurídica, com data não superior a 30 (trinta) dias corridos, ou dentro do prazo de validade expresso na própria Certidão;

6.1.4 - QUALIFICAÇÃO TÉCNICA

- a) Atestado(s)/certidão(ões), de capacidade técnica, em nome da licitante, fornecido(s) por pessoa jurídica de direito público ou privado que comprove(m) o bom desempenho anterior em contrato da mesma natureza e porte, fornecido (s) pelas contratantes;
- b) O(s) atestado(s) ou certidão(ões) deverá(ão) ser apresentado(s) em papel timbrado, original ou por qualquer processo de cópia autenticada por cartório competente ou por servidor da Administração ou publicação em órgão de Imprensa Oficial.

6.1.5 - OUTRAS COMPROVAÇÕES

a) Declaração da licitante, elaborada em papel timbrado e subscrita por seu representante legal, de que se encontra em situação regular perante o Ministério do Trabalho, conforme modelo do ANEXO III;

b) declaração elaborada em papel timbrado e subscrita pelo representante legal da licitante, assegurando a inexistência de impedimento legal para licitar ou contratar com a Administração, conforme modelo do ANEXO X.

c) declaração elaborada em papel timbrado e subscrita pelo representante legal da licitante, assegurando a inexistência de Servidor Público do município no Quadro Societário, conforme modelo do ANEXO V

6.2 - DISPOSIÇÕES GERAIS DA HABILITAÇÃO

6.2.1 - Na hipótese de não constar prazo de validade nas certidões apresentadas, a Administração aceitará como válidas as expedidas até 60 (sessenta) dias imediatamente anteriores à data de apresentação das propostas.

6.2.2. – Os documentos extraídos por via INTERNET poderão ter seus



Comissão de **Pregão**

dados conferidos pela Equipe de Apoio perante o site correspondente, durante a sessão.

6.2.3. - Não serão aceitos protocolos de entrega ou solicitação de documento em substituição aos documentos requeridos no presente Edital e seus Anexos.

6.2.4. - Se a documentação de habilitação não estiver de acordo com as exigências editalícias ou contrariar qualquer dispositivo deste Edital e seus Anexos, o Pregoeiro considerará a Proponente inabilitada.

VII - DO PROCEDIMENTO E DO JULGAMENTO

7.1 - No horário e local indicados no preâmbulo, será aberta a sessão de processamento do Pregão, iniciando-se com o credenciamento dos interessados em participar do certame, o credenciamento terá duração mínima de 15 minutos.

7.1.1 – Enquanto perdurar o credenciamento das interessadas será recebido o credenciamento de licitantes que venham a ter chegado após o horário de início do credenciamento.

7.2 - Após o credenciamento, as licitantes entregarão a Pregoeira a declaração de pleno atendimento aos requisitos de habilitação, de acordo com o estabelecido no **Anexo IV** ao Edital e, em envelopes separados, a proposta de preços e os documentos de habilitação.

7.3 - A análise das propostas pela Pregoeira visará ao atendimento das condições estabelecidas neste Edital e seus anexos, sendo desclassificadas as propostas:

a) cujo objeto não atenda as especificações, prazos e condições fixados no Edital;

b) que apresentem preço baseado exclusivamente em proposta das demais licitantes.

7.3.1 - No tocante aos preços, as propostas serão verificadas quanto à exatidão das operações aritméticas que conduziram ao valor total orçado, procedendo-se às correções no caso de eventuais erros, tomando-se como corretos os preços unitários. As correções efetuadas serão consideradas para apuração do valor da proposta.



Comissão de **Pregão**

7.3.2 - Serão desconsideradas ofertas ou vantagens baseadas nas propostas das demais licitantes.

7.4 - As propostas não desclassificadas serão selecionadas para a etapa de lances, com observância dos seguintes critérios:

- a) seleção da proposta de menor preço e as demais com preços até 10% superiores àquela;
- b) não havendo pelo menos 3 (três) preços na condição definida na alínea anterior, serão selecionadas as propostas que apresentarem os menores preços, até o máximo de 3 (três). No caso de empate nos preços, serão admitidas todas as propostas empatadas, independentemente do número de licitantes.

7.5 - O Pregoeiro convidará individualmente os autores das propostas selecionadas a formular lances de forma seqüencial, a partir do autor da proposta de maior preço e os demais em ordem decrescente de valor, decidindo-se por meio de sorteio no caso de empate de preços.

7.5.1 - A licitante sorteada em primeiro lugar poderá escolher a posição na ordenação de lances em relação aos demais empatados, e assim sucessivamente até a definição completa da ordem de lances.

7.6 - Os lances deverão ser formulados em valores distintos e decrescentes, inferiores à proposta de menor preço, observada a redução mínima entre os lances de R\$ 0,01 (um centavo), aplicável inclusive em relação ao primeiro.

7.7 - A etapa de lances será considerada encerrada quando todos os participantes dessa etapa declinarem da formulação de lances.

7.8 - Encerrada a etapa de lances, serão classificadas as propostas selecionadas e não selecionadas para a etapa de lances, na ordem crescente dos valores, considerando-se para as selecionadas o último preço ofertado.

7.9 - A Pregoeira poderá negociar com o autor da oferta de menor valor com vistas à redução do preço.

7.10 - Após a negociação, se houver, a Pregoeira examinará a aceitabilidade do menor preço, decidindo motivadamente a respeito.



Comissão de **Pregão**

7.10.1 A aceitabilidade será aferida a partir dos preços de mercado vigentes na data da apresentação das propostas, apurados mediante pesquisa realizada pelo órgão licitante, que será juntada aos autos por ocasião do julgamento.

7.11 - Considerada aceitável a oferta de menor preço, será aberto o envelope contendo os documentos de habilitação do respectivo proponente.

7.12 - Eventuais falhas, omissões ou outras irregularidades nos documentos de habilitação, poderão ser saneadas na sessão pública de processamento do Pregão, até a decisão sobre a habilitação, inclusive mediante:

- a) substituição e apresentação de documentos, ou
- b) verificação efetuada por meio eletrônico hábil de informações.

7.12.1 - A verificação será certificada pela Pregoeira e deverão ser anexados aos autos os documentos passíveis de obtenção por meio eletrônico, salvo impossibilidade devidamente justificada.

7.12.2 - A Administração não se responsabilizará pela eventual indisponibilidade dos meios eletrônicos, no momento da verificação. Ocorrendo essa indisponibilidade e não sendo apresentados os documentos alcançados pela verificação, a licitante será inabilitada.

7.13 - Constatado o atendimento dos requisitos de habilitação previstos neste Edital, a licitante será habilitada e declarada vencedora do certame.

7.14 - Se a oferta não for aceitável, ou se a licitante desatender as exigências para a habilitação, a Pregoeira examinará a oferta subsequente de menor preço, negociará com o seu autor, decidirá sobre a sua aceitabilidade e, em caso positivo, verificará as condições de habilitação e assim sucessivamente, até a apuração de uma oferta aceitável cuja autora atenda os requisitos de habilitação, caso em que será declarada vencedora.

7.15 - Conhecida a vencedora, a Pregoeira consultará as demais classificadas se aceitam fornecer ao preço daquela, mantidas as quantidades ofertadas.

7.15.1 - Em seguida, abrirá os envelopes nº 02 das licitantes que aceitaram e decidirá sobre as respectivas habilitações, observadas as disposições do subitem 12 supra. As habilitadas serão incluídas na ata de registro de preços, observada a ordem de classificação, a que alude o subitem 8 supra.



Comissão de
Pregão

VIII - DO RECURSO, DA HOMOLOGAÇÃO E DO REGISTRO DOS PREÇOS

8.1 - No final da sessão, a licitante que quiser recorrer deverá manifestar imediata e motivadamente a sua intenção, abrindo-se então o prazo de 3 (três) dias para apresentação de memoriais, ficando as demais licitantes desde logo intimadas para apresentar contra-razões em igual número de dias, que começarão a correr do término do prazo do recorrente, sendo-lhes assegurada vista imediata dos autos.

8.2 - A ausência de manifestação imediata e motivada da licitante importará a decadência do direito de recurso e o encaminhamento do processo à autoridade competente para a homologação.

8.3 - Interposto o recurso, a Pregoeira poderá reconsiderar a sua decisão ou encaminhá-lo devidamente informado à autoridade competente.

8.4 - O recurso terá efeito suspensivo e o seu acolhimento importará a invalidação dos atos insuscetíveis de aproveitamento.

8.5 - Decididos os recursos e constatada a regularidade dos atos praticados, a autoridade competente homologará o procedimento e determinará a convocação dos beneficiários para a assinatura da Ata de Registro de Preços.

8.6 - A ata de registro de preços será formalizada, com observância das disposições do artigo 13 do Decreto Municipal nº 025/2021, e será subscrita pela autoridade que assinou/rubricou o edital.

8.7 - A licitante que convocada para assinar a ata deixar de fazê-lo no prazo fixado, dela será excluída.

8.8 - Colhidas as assinaturas, o Órgão Gerenciador providenciará a imediata publicação da ata e, se for o caso, do ato que promover a exclusão de que trata o subitem anterior.

IX - DO PRAZO DE VALIDADE E DO CANCELAMENTO DO REGISTRO DE PREÇOS

9.1. O prazo de validade do registro de preços será de 12 (doze) meses, contado a partir da data da publicação da respectiva Ata.

9.1.2. O cancelamento do registro de preços ocorrerá nas hipóteses e condições estabelecidas nos artigos 23 e 24 do Decreto Municipal n. 025/2021.



Comissão de
Pregão

X- DAS CONTRATAÇÕES

10.1 - Os fornecedores de bens incluídos na ata de registro de preços estarão obrigados a celebrar os contratos que poderão advir, nas condições estabelecidas no ato convocatório, nos respectivos anexos e na própria Ata.

10.2 - A existência de preços registrados não obriga a Administração a firmar as contratações que deles poderão advir, ficando-lhe facultada a utilização de outros meios, respeitada a legislação relativa às licitações, sendo assegurado ao beneficiário do registro a preferência de contratação em igualdade de condições.

10.3 - Quando da necessidade de contratação, o Órgão Participante, por intermédio do gestor do contrato por ele indicado, consultará o Órgão Gerenciador para obter a indicação do fornecedor, dos quantitativos a que este ainda se encontra obrigado e dos preços registrados.

10.4- Com as informações do Órgão Gerenciador o gestor convocará o fornecedor indicado, celebrando o contrato ou instrumento equivalente.

10.5 - Para instruir a formalização dos contratos ou instrumento equivalente, o fornecedor do bem deverá providenciar e encaminhar ao órgão contratante, no prazo de 10 (Dez) dias úteis a partir da data da convocação, certidões negativas de débitos para com o Fundo de Garantia por Tempo de Serviço (FGTS), perante a Justiça do Trabalho, nos termos do Título VII- A da Consolidação das Leis do Trabalho e certidões negativas de tributos e contribuições federais, expedidas pela Secretaria da Receita Federal e pela Procuradoria da Fazenda Nacional, sob pena de a contratação não se concretizar.

10.6 - Se as certidões anteriormente apresentadas para habilitação ou constantes do cadastro estiverem dentro do prazo de validade, o fornecedor ficará dispensado da apresentação das mesmas.

10.7 - O fornecedor do bem deverá, no prazo de 05 (cinco) dias corridos contados da data da convocação, comparecer ao órgão contratante para assinar o termo de contrato ou retirar instrumento equivalente.

XI - DOS PRAZOS, DAS CONDIÇÕES E DO LOCAL DE ENTREGA DO OBJETO DA LICITAÇÃO

11.1. O objeto desta licitação deverá ser entregue em 05 dias corridos, contados a partir da assinatura do contrato (ou retirada do instrumento



Comissão de **Pregão**

equivalente, conforme o caso), conforme as condições estabelecidas nos Anexos I deste edital.

11.2. A entrega do objeto desta licitação deverá ser feita nos locais indicados no momento da contratação, respeitado o previsto no anexo I, correndo por conta da Contratada as despesas de embalagem, seguros, transporte, tributos, encargos trabalhistas e previdenciários decorrentes do fornecimento.

XII - DAS CONDIÇÕES DE RECEBIMENTO DO OBJETO

12.1 - O objeto da presente licitação será recebido provisoriamente em até 15 (Quinze) dias úteis, contados da data da entrega, no local e endereço indicados no subitem 2 do item XI anterior.

12.2 - Por ocasião da entrega, a Contratada deverá colher no comprovante respectivo a data, o nome, o cargo, a assinatura e o número do Registro Geral (RG), do servidor do Contratante responsável pelo recebimento.

12.3 - Constatadas irregularidades no objeto contratual, o Contratante poderá:

a) se disser respeito à especificação, rejeitá-lo no todo ou em parte, determinando sua substituição ou rescindindo a contratação, sem prejuízo das penalidades cabíveis;

a.1) na hipótese de substituição, a Contratada deverá fazê-la em conformidade com a indicação da Administração, no prazo máximo de 10 (dez) dias, contados da notificação por escrito, mantido o preço inicialmente contratado;

b) se disser respeito à diferença de quantidade ou de partes, determinar sua complementação ou rescindir a contratação, sem prejuízo das penalidades cabíveis;

b.1) na hipótese de complementação, a Contratada deverá fazê-la em conformidade com a indicação do Contratante, no prazo máximo de 10 (dez) dias, contados da notificação por escrito, mantido o preço inicialmente contratado.

12.4 - O recebimento do objeto dar-se-á definitivamente no prazo de 15 (Quinze) dias úteis, contado da data de entrega do (s) bem (ns) uma vez verificado o atendimento integral da quantidade e das especificações contratadas, mediante Termo de Recebimento Definitivo ou Recibo, firmado pelo servidor responsável.



Comissão de
Pregão

XIII - DA FORMA DE PAGAMENTO

13.1 - O pagamento será efetuado em até 30 (Trinta) dias, contados da apresentação da nota fiscal/fatura no protocolo do órgão contratante, à vista do respectivo Termo de Recebimento Definitivo do objeto ou Recibo, na forma prevista no subitem 4 do item XII.

13.2 - As notas fiscais/faturas que apresentarem incorreções serão devolvidas à Contratada e seu vencimento ocorrerá 30 (trinta) dias após a data de sua apresentação válida.

13.3 - O pagamento será feito mediante crédito aberto em conta corrente em nome da Contratada, em Conta, Agência e Banco apresentada na proposta de preços e também, sempre que possível, nas notas fiscais.

13.4 - Havendo atraso nos pagamentos, sobre a quantia devida incidirá correção monetária nos termos do artigo 74 da Lei estadual nº 6.544/89, bem como juros moratórios, à razão de 0,5 % (meio por cento) ao mês, calculados "pro rata tempore" em relação ao atraso verificado.

XIV - DAS SANÇÕES PARA O CASO DE INADIMPLEMENTO

14.1. "Quem, convocado dentro do prazo de validade da sua proposta, não assinar a Ata de Registro de Preços ou Contrato, deixar de entregar ou apresentar documentação falsa exigida para o certame, ensejar o retardamento da execução de seu objeto, não mantiver a proposta, falhar ou fraudar na execução do contrato, comportar-se de modo inidôneo ou cometer fraude fiscal, ficará impedido de licitar e contratar com a União, Estados, Distrito Federal ou Municípios e, será descredenciado no SicaF, ou nos sistemas de cadastramento de fornecedores a que se refere o inciso XIV do art. 4º da Lei 10.520/2002, pelo prazo de até 5 (cinco) anos, sem prejuízo das multas previstas neste edital e no contrato e das demais cominações legais."

14.2. O atraso injustificado no fornecimento do objeto sujeitará a adjudicatária à multa de mora, no valor de 0,2% (dois décimo por cento) ao dia sobre o valor da Nota de Empenho, sem prejuízo das demais sanções. A multa será descontada dos pagamentos, ou ainda, se for o caso, cobrada judicialmente.

14.3. A Administração poderá, garantida prévia defesa, aplicar à proponente vencedora as seguintes sanções:

- a) Advertência pelo atraso injustificado no fornecimento do objeto;

8.



Comissão de **Pregão**

b) Multa na forma prevista no item 14.2;

c) Suspensão temporária de participação em licitação e impedimentos de contratar com a Administração, por prazo não superior a 02 (dois) anos, pela inexecução parcial da entrega;

d) Declaração de inidoneidade para licitar e contratar com a Administração Pública pelo tempo que perdurar os motivos da punição, ou até que seja promovida a reabilitação da contratada e depois de ressarcido o prejuízo resultante, para a Administração pela inexecução total do contrato;

e) A sanção prevista na alínea "d" é de competência exclusiva do Secretário Municipal da pasta, depois de facultada a defesa do interessado no respectivo processo, no prazo de 10 (dez) dias da abertura de vista, conforme previsto no Art. 87 § 3º da Lei 8.666/93.

XV - DAS DISPOSIÇÕES FINAIS

15.1 - As normas disciplinadoras desta licitação serão interpretadas em favor da ampliação da disputa, respeitada a igualdade de oportunidade entre as licitantes e desde que não comprometam o interesse público, a finalidade e a segurança da contratação.

15.2 - O resultado do presente certame será divulgado no Diário Oficial dos Municípios de Goiás, administrado pela AGM e no endereço eletrônico www.posse.go.gov.br.

15.3 - Os demais atos pertinentes a esta licitação, passíveis de divulgação, serão publicados no endereço eletrônico www.posse.go.gov.br.

15.4 - Os envelopes contendo os documentos de habilitação, não abertos, ficarão à disposição para retirada no Av Padre Trajano, n 55, Centro, Posse-GO, CEP: 73.900-000, após a publicação da Ata de Registro de Preços.

15.5 - Até 2 (dois) dias úteis anteriores à data fixada para recebimento das propostas, qualquer pessoa poderá solicitar esclarecimentos, providências ou impugnar o ato convocatório do Pregão.

15.5.1 - A petição será dirigida à autoridade subscritora do Edital, que decidirá no prazo de 1 dia útil.

15.5.2 - Acolhida a petição contra o ato convocatório, será designada nova data para a realização do certame.



Comissão de **Pregão**

15.6- Os casos omissos do presente Pregão serão solucionados pelo Órgão Gerenciador.

15.7 - Integram o presente Edital

ANEXO I: Termo de Referência

ANEXO II: Modelo Obrigatório de Proposta de Preços

ANEXO III: Modelo de Declaração sobre Trabalho de Menores

ANEXO IV: Modelo de Declaração de Inexistência de Fatos Impeditivos

ANEXO V: Modelo de Declaração de não Existência de Servidor Público no Quadro Societário

ANEXO VI: Minuta de Ata de Registro de Preço

ANEXO VII: Declaração de Microempresa ou Empresa de Pequeno Porte

ANEXO VIII: Carta de Credenciamento

ANEXO IX: Mapa da microrregião Vão do Paranã

ANEXO X: Declaração de Inexistência de Fatos Impeditivos

15.8 - Os preços registrados serão publicados no Diário Oficial dos Municípios de Goiás/AGM, trimestralmente.

15.9 - Não será exigida a prestação de garantia para as contratações resultantes desta licitação.

15.10. Os esclarecimentos relativos a esta licitação serão prestados nos dias de expediente, das 07:30 às 17:00 horas, na Sede da Prefeitura Municipal de Posse-GO situada na Av. Padre Trajano, n 55, Centro, Posse-GO ou pelos telefones (62) 3481-1370/1380.

15.11 - Para dirimir quaisquer questões decorrentes da licitação, não resolvidas na esfera administrativa, será competente o foro da Comarca Posse-GO.

Posse-GO, 21 de Maio de 2021

GIOVANNA NUNES DA SILVA CHIOGNA
PREGOEIROA



Comissão de **Pregão**

ANEXO I TERMO DE REFERÊNCIA

1. Objeto

1.1 – Registro de preços para futuro, eventual e parcelada aquisição de gêneros alimentícios da Alimentação Escolar, para atender os Centros Municipais de Educação Infantil e Unidades Escolares Municipais, conforme as descrições e condições constantes neste Termo.

2. Motivação

2.1 Tem por objetivo contribuir para o crescimento e o desenvolvimento biopsicossocial, a aprendizagem, o rendimento escolar e a formação de hábitos alimentares saudáveis dos alunos, por meio de ações de educação alimentar e nutricional e da oferta de refeições que cubram as suas necessidades nutricionais durante o período letivo. O acesso à alimentação escolar de forma igualitária é um direito de que sejam respeitadas as diferentes faixas etárias, as condições de saúde dos alunos que necessitam de atenção específica e dos que se encontram em estado de vulnerabilidade social. Neste sentido, a Aquisição dos Gêneros Alimentícios presentes neste Edital é destinado ao atendimento de 4.255 devidamente matriculados nos Centros Municipais de Educação Infantil e Unidades Escolares Municipais.

3. Especificação do Objeto

3.1 O objeto da presente contratação, está especificado em planilhas abaixo:

ITEM	Descrição	UN	QNT
1.	ABACAXI comum extra, in natura, com grau de maturação adequado para o consumo, sem apresentar avarias de casca, procedente de espécies genuínas e sãs. Isento de lesões de origem física, mecânica ou biológica, matéria terrosa, sujidades ou corpos estranhos aderidos à superfície externa, livre de enfermidades, insetos, parasitas e larvas.	KG	5000
2.	ABÓBORA CABOTIA produtos frescos e com grau de maturação intermediária. Deverá apresentar odor agradável, consistência firme, não deverá apresentar perfurações machucados, coloração não característica.	KG	3000
3.	ABOBRINHA extra AA, in natura, cor verde brilhante, fresco, procedente de espécies genuínas e sãs. Isento de lesões de origem física, mecânica ou biológica matéria terrosa, sujidades ou corpos estranhos aderidos à superfície externa, livre de	KG	1500



Comissão de Pregão

	enfermidades, insetos, parasitas e larvas		
4.	ACHOCOLATADO, produto em pó, sabor chocolate, em sachês de 400g, enriquecido com vitaminas e sais minerais. Embalagens íntegras. Não serão aceitas aquelas que estiverem rasgadas, perfuradas ou qualquer outro sinal de alteração do produto e embalagem. Deverá apresentar validade mínima de 18 (seis) meses a partir da data de entrega. Indicação da marca do fabricante.	PCT	10000
5.	AÇAFRÃO em pó, acondicionado em pacote com 1000 gramas (1kg).	KG	500
6.	AÇÚCAR CRISTAL, composição: origem vegetal, sacarose de cana de açúcar, embalagem primária transparente em pacotes impermeáveis e lacrados de 02 ou 5kg, não furadas e estufadas, invioladas, livres de impurezas, umidade, insetos, microrganismos ou outras impurezas que venham a comprometer o armazenamento e a saúde humana. Obrigatório conter os dados de identificação e procedência, data de fabricação e validade expressas na embalagem, bem como o número do lote. Validade mínima de 12 meses da data de entrega do produto. Indicação da marca do fabricante.	KG	10000
7.	ALFACE com folhas brilhante, firmes sem áreas escuras, frescas com coloração e tamanho uniformes e típicos da variedade, sem sujidade ou outros defeitos que possam alterar sua aparência e qualidade, livre de resíduos de fertilizantes.	KG	1000
8.	ALHO in natura com casca de cabeça perfeito estado para consumo, de 1º qualidade, aparência fresca e sã, colhidos ao atingir o grau de evolução completo e em perfeito estado de desenvolvimento, isento de defeitos de natureza física ou mecânica, terra aderente, sujidades, ou substâncias estranhas.	KG	1000
9.	AMENDOIM com casca, tipo 1, pacote com 500 gramas.	PCT	1000

10.	AMIDO DE MILHO, aplicação mingau, tipo tradicional, dizeres de rotulagem, data de fabricação e prazo de validade, informação dos ingredientes e composição nutricional. Embalagens de 200g, 500g ou 1kg.	KG	1000
11.	ARROZ INTEGRAL, embalagem primária plástica de 1 kg, inviolada, livre de insetos, microrganismos ou outras impurezas que venham a comprometer o armazenamento e a saúde humana. Obrigatório conter a data de fabricação e validade expressas na embalagem, bem como o número do lote. Validade mínima de 120 dias da data de entrega do produto. Indicação da marca do fabricante. Fardo com 10 unidades.	KG	4000
12.	ARROZ, tipo I, classe longo e fino, tipo subgrupo polido, embalagem primária plástica de 5 kg, inviolada, livre de insetos, microrganismos ou outras impurezas que venham a comprometer o armazenamento e a saúde humana. Obrigatório conter a data de fabricação e validade expressas na embalagem, bem como o número do lote. Validade mínima de 120 dias da data de entrega do produto. Indicação da marca do fabricante. Fardo com 6 unidades.	KG	20000
13.	AVEIA em flocos finos, acondicionado em embalagem resistente de polietileno atóxico contendo 200g, com identificação na embalagem (rótulo) dos ingredientes, valor nutricional, peso, fornecedor, data de fabricação e validade. Isento de sujidades, parasitas, larvas e material estranho. Validade mínima de 06 (seis) meses a contar da data de entrega.	KG	750
14.	BANANA PRATA extra in natura, com grau de maturação adequado para o consumo, procedentes de espécies genuínas e sãs, polpa íntegra e firme. Isento de lesões de origem física, mecânica ou biológica, matéria terrosa, sujidades ou corpos estranhos aderidos à superfície externa, livre de enfermidades, insetos, parasitas e larvas.	KG	5000



Comissão de **Pregão**

15.	BATATA DOCE, produto fresco e com grau de maturação intermediária, deverá apresentar odor agradável, consistência firme, não deverá apresentar perfurações, machucado, coloração não característica.	KG	1000
16.	BATATA INGLESA produtos frescos e com grau de maturação intermediária, deverá apresentar odor agradável, consistência firme, não deverá apresentar perfurações, machucado, coloração não característica.	KG	5000
17.	BETERRABA produtos frescos e com grau de maturação intermediária, deverá apresentar odor agradável, consistência firme, não deverá apresentar perfurações, machucado, coloração não característica.	KG	2000
18.	BISCOITO, apresentação quadrado, classificação salgado, tipo cream cracker, pacote com 400 gramas.	PCT	4000
19.	Biscoito, apresentação redondo, classificação doce, características adicionais sem recheio, tipo Maria, pacote com 400 gramas.	PCT	4000
20.	BISCOITO, apresentação redondo, tipo rosquinha, sabor chocolate ou coco, classificação doce, características adicionais sem recheio, pacote com 400 gramas.	PCT	4000
21.	BISCOITO, apresentação retangular, sabor AMIDO DE MILHO, enriquecido de vitaminas, 0% gordura trans, classificação doce, características adicionais sem recheio, pacote com 400 gramas.	PCT	2000
22.	BISCOITO TIPO (PETA), acondicionada em embalagens plásticas que o proteja das impurezas, com cor, odor e sabor característico do produto, contendo peso, data de fabricação e validade.	KG	900

23.	<p>CANELA em pó – Embalagem com 50g. Canela em pó, proveniente de cascas sãs, limpas e secas. Pura, livre de sujidades e contaminantes. Embalagem apresentando externamente dados de identificação, procedência, informações nutricionais, número de lote data de validade, quantidade do produto, e número do registro no Ministério da Agricultura, contendo 50 gramas de peso líquido. Data de validade mínima de 6 meses a contar da data de entrega do produto. Caixa contendo 24 unidades com 50g cada.</p>	KG	200
24.	<p>CARNE BOVINA EM CUBOS tipo acém congelada ou refrigerada, proveniente de animais sadios, abatidos sob inspeção veterinária, devendo apresentar coloração vermelho-vivo, odor característico e aspecto próprio não amolecido e nem pegajosa. Isento de: excesso de gordura, cartilagem e aponeurose, coloração arroxeadada, acinzentada e esverdeada, vestígios de descongelamento, odor forte e desagradável, parasitas, sujidades, larvas e qualquer substância contaminante. Acondicionado em embalagem de polietileno atóxica, transparente e resistente, a vácuo, peso líquido de 1 ou 2 kg, contendo na embalagem a identificação do produto, peso, marca do fabricante, prazo de validade, carimbos oficiais e selo de inspeção do órgão competente e data de embalagem. Validade mínima de 06 (seis) meses, a contar da data de entrega.</p>	KG	15000
25.	<p>CARNE BOVINA MOÍDA de primeira, tipo patinho, congelada ou refrigerada, proveniente de animais sadios, abatidos sob inspeção veterinária, devendo apresentar coloração vermelho-vivo, odor característico e aspecto próprio não amolecido e nem pegajosa. Isento de: vestígios de descongelamento, excesso de gordura, cartilagem e aponeurose, coloração arroxeadada, acinzentada e esverdeada, odor forte e desagradável, parasitas, sujidades, larvas e qualquer substância contaminante. Acondicionado em embalagem de polietileno atóxica, transparente e resistente, a vácuo, peso líquido de 1</p>	KG	15000

	ou 2 kg, contendo na embalagem a identificação do produto, peso, marca do fabricante, prazo de validade, carimbos oficiais e selo de inspeção do órgão competente e data de embalagem. Validade mínima de 06 (seis) meses, a contar da data de entrega.		
26.	CARNE BOVINA, CONTRA-FILE, ALCATRA OU MAMINHA cortada em bife, no máximo 10% de sebo e gordura, congelada ou refrigerada, proveniente de animais, sadios, abatidos sob inspeção veterinária, devendo apresentar coloração vermelho-vivo, odor característico e aspecto próprio não amolecido e nem pegajosa. Isento de: vestígios de descongelamento, excesso de gordura, cartilagem e aponeurose, coloração arroxeadada, acinzentada e esverdeada, odor forte e desagradável, parasitas, sujidades, larvas e qualquer substância contaminante. Acondicionado em embalagem de polietileno atóxica, transparente e resistente, a vácuo, peso líquido de 1 ou 2 kg, contendo na embalagem a identificação do produto, peso, marca do fabricante, prazo de validade, carimbos oficiais e selo de inspeção do órgão competente e data de embalagem. Validade mínima de 06 (seis) meses, a contar da data de entrega.	KG	7000
27.	CEBOLA BRANCA OU ROXA, tamanho médio, de primeira, firmes, viçosas, de ponto de maturação, nem fermentos ou defeitos, de colheita recente.	KG	4000
28.	CENOURA produto fresco e com grau de maturação intermediárias, deverá apresentar odor agradável, consistência firme, não deverá apresentar perfurações, machucado, coloração não característica.	KG	5000
29.	COUVE Folha com folhas brilhante, firmessem âres escuras, frescas com coloração e tamanho uniformes e típicos da variedade, sem sujidade ou outros defeitos que possam alterar sua aparência e qualidade, livre de resíduos de fertilizantes.	KG	1000

30.	CHUCHU produto fresco e com grau de maturação intermediárias, deverá apresentar odor agradável, consistência firme, não deverá apresentar perfurações, machucado, coloração não característica.	KG	2000
31.	COCO RALADO sem adição de açúcar, em flocos finos, acondicionado em embalagem aluminizada ou de polietileno atóxico transparente, contendo 100g, com identificação na embalagem (rótulo) dos ingredientes, valor nutricional, peso, fornecedor, data de fabricação e validade. Validade mínima de 06 (seis) meses a contar da data de entrega.	KG	300
32.	COLORAU EM PÓ, pacote de 500g, com identificação do produto, marca do fabricante, prazo de validade e peso líquido, com prazo de validade do produto ofertado. Rotulagem de acordo com a legislação vigente.	KG	200
33.	COENTRO EM PÓ, pacote de 500g, com identificação do produto, marca do fabricante, prazo de validade e peso líquido, com prazo de validade do produto ofertado. Rotulagem de acordo com a legislação vigente.	KG	200
34.	COMINHO EM PÓ, pacote de 500g, com identificação do produto, marca do fabricante, prazo de validade e peso líquido, com prazo de validade do produto ofertado. Rotulagem de acordo com a legislação vigente.	KG	200
35.	COXA E SOBRE COXA, congelada em pacotes de 1kg, deverá conter selo de procedência com data de validade, adição de água, pode ser o máximo de 6%. Aspecto próprio sem manchas esverdeada, cheiro e sabor próprio com ausência da sujidade, parasitas, larvas e demais especificações exigidas pela legislação da ANVISA.	KG	10000
36.	DOCE DE BANANA em tablete, embalado individualmente, com 40g, hermeticamente vedada, com data de fabricação e validade inclusive nas embalagens individuais.	KG	400

37.	DOCE DE LEITE, em tablete, embalagem com 40g.	KG	400
38.	DOCE DE GOIABA, em tablete, embalado individualmente, com 40g, hermeticamente vedada, com data de fabricação e validade inclusive nas embalagens individuais.	KG	400
39.	DOCE EM TABLETE (PAÇOCA), tipo amendoim, peso 18g, pacote com 50 unidades.	PCT	200
40.	ERVILHAS EM LATA de 1kg, produto preparado com as ervilhas previamente debulhadas, envazadas praticamente cruas, reidratadas ou pré-cozidas imersas ou não em líquido de cobertura apropriada submetida a processo tecnológico adequado antes ou depois de hermeticamente fechados, os recipientes utilizados a fim de evitar a sua alteração.	KG	750
41.	EXTRATO DE TOMATE (extrato alimentício), latas com 340 gramas, ingrediente básico tomate, prazo validade 12 meses, conservação isento de fermentação, características adicionais maduros, selecionados, sem pele e sem sementes.	LATA 340G	2000
42.	FARINHA DE ARROZ, tipo flocão, apresentação flocos de arroz, tipo branca, prazo de validade de 9 meses, características adicionais, degerminado/macerado/socado/ aspecto fisico levemente torrada, pacote 500 gramas.	KG	1500
43.	FARINHA DE MANDIOCA, 100% natural, sem adição de sal, embalagem em sacos de plástico de 1kg, não furados, estufadas, invioladas, livres de impurezas, umidade, insetos, microrganismos ou outras impurezas que venham a comprometer o armazenamento e a saúde humana. Obrigatório a apresentação de certificado de classificação vegetal. Obrigatório conter a data de fabricação e validade expressas na embalagem, bem como o número do lote. Validade mínima 120 dias da data de entrega do produto. Indicação da marca do fabricante.	KG	1500

44.	FARINHA DE MILHO, tipo flocão, apresentação flocos de milho, tipo amarela, prazo de validade 9 meses, características adicionais, degerminado/macerado/socado/, aspecto físico levemente torrada, pacote com 500 gramas.	KG	3000
45.	FARINHA DE TRIGO sem fermento, apresentação pó, prazo de validade de 150 dias, características adicionais ferro e ácido fólico tipo 1, pacote com 1 kg.	KG	4000
46.	FEIJÃO TIPO 1, CARIOCA, pacote com 1kg, não furadas, estufadas, invioladas, livres de impurezas, umidade, insetos, microorganismos ou outras impurezas que venham a comprometer o armazenamento e a saúde humana. Obrigatório a apresentação do certificado de classificação vegetal. Obrigatório conter a data de fabricação e validade de no mínimo 06 (seis) meses a partir da data de entrega expressas na embalagem, bem como o número do lote. Indicação da marca do fabricante.	KG	6000
47.	FEIJÃO TIPO 1, PRETO, pacote com 1kg, não furadas, estufadas, invioladas, livres de impurezas, umidade, insetos, microorganismos ou outras impurezas que venham a comprometer o armazenamento e a saúde humana. Obrigatório a apresentação do certificado de classificação vegetal. Obrigatório conter a data de fabricação e validade de no mínimo 06 (seis) meses a partir da data de entrega expressas na embalagem, bem como o número do lote. Indicação da marca do fabricante.	KG	1000
48.	FERMENTO BIOLÓGICO – em pó, com cor, cheiro e características próprias, acondicionada em embalagens plásticas de 125g reforçadas, contendo data de fabricação e validade legível.	PCT 125G	1600
49.	FERMENTO EM PÓ QUÍMICO, formado por substâncias químicas que por influência do calor e /ou umidade expande a massa. Com cor, cheiro e características próprias, acondicionada em embalagens plásticas de 100g, reforçadas, contendo data de fabricação e validade legível.	PCT 100G	4000

50.	INHAME extra AA, in natura, tenro (macio), grão, proceder de espécies genuínas e sãs, frescas, ter atingido o grau de evolução e maturação, polpa íntegra e firme. Isento de brotos, lesões de origem física, mecânica ou biológica matéria terrosa, sujidades ou corpos estranhos aderidos à superfície externa, livre de enfermidades, insetos, parasitas e larvas.	KG	500
51.	IOGURTE NATURAL INTEGRAL, embalagem de polietileno resistente, atóxico de 170g por porção. Ingredientes: leite pasteurizado integral e ou leite reconstituído integral e fermento lácteo contém glúten. Contendo na embalagem a identificação do produto, marca do fabricante, validade, data de embalagem, peso líquido e selo de inspeção do órgão competente.	KG	8500
52.	IOGURTE DE FRUTAS (morango, coco ou salada de frutas), refrigerado, mistura homogênea, isento de estofamento, mofo, sem precipitação, acondicionado em embalagem de polietileno resistente, atóxico, contendo 540g sendo 6unidades de 90g a porção. Contendo na embalagem a identificação do produto, marca do fabricante, validade, data de embalagem, peso líquido e selo de inspeção do órgão competente.	KG	8500
53.	LARANJA produtos frescos e com grau de maturação intermediária, deverá apresentador agradável, consistência firme, não deverá apresentar perfurações, machucado, coloração não característica, está madura demais nem muito verde.	KG	4000
54.	LEITE INTEGRAL, tipo C (sem adição de açúcar e com menos de 5,5g de gordura saturada em 100g do produto), cor, aroma e odor característico, não rançoso, acondicionado em embalagem de papelão tipo longo vida, contendo 1 l, com identificação na embalagem (rótulo) dos ingredientes, valor nutricional, peso, fornecedor, data de fabricação e validade. O produto deverá possuir selo de inspeção do órgão competente. Validade mínima de 03 (três)	L	50000

	meses a contar da data de entrega		
55.	LIMÃO in natura extra, procedente de espécie genuína e sã, fresca, sem apresentar avarias de casca. Isento de lesões de origem física, mecânica ou biológica matéria terrosa, sujidades ou corpos estranhos aderidos à superfície externa, livre de enfermidades, insetos, parasitas e larvas.	KG	1000
56.	LINGUIÇA, TIPO TOSCANA, SUINA, pacote de 800g ou 5kg, cada pacote embalado a vácuo individualmente, embalagem impermeável e amplamente protegida. Dizeres de rotulagem com data de fabricação, prazo de validade, dados nutricionais e o selo S.I.F.	KG	2500
57.	MACARRÃO TIPO SÊMOLA, FORMATO ESPAGUETE, tipo fino, pasteurizado, de farinha de trigo especial, enriquecido com ferro e ácido fólico, embalagem plástica, pacotes de 500g, isento de matéria terrosa, parasitas, fungos, vestígios de insetos, livres de umidade e coloração específica. Obrigatório conter a data de fabricação e validade expressas na embalagem, bem como o número do lote. Validade mínima de 120 dias da data de entrega do produto. Indicação da marca do fabricante.	KG	2500
58.	MACARRÃO TIPO SÊMOLA, FORMATO LASANHA (CORTADINHO), pasteurizado, de farinha de trigo especial, enriquecido com ferro e ácido fólico, embalagem plástica, pacotes de 500g, isento de matéria terrosa, parasitas, fungos, vestígios de insetos, livres de umidade e coloração específica. Obrigatório conter a data de fabricação e validade expressas na embalagem, bem como o número do lote. Validade mínima de 120 dias da data de entrega do produto. Indicação da marca do fabricante.	KG	2500
59.	MACARRÃO TIPO SÊMOLA, FORMATO PARAFUSO, pasteurizado, de farinha de trigo especial, enriquecido com ferro e ácido fólico, embalagem plástica, pacotes de 500g, isento de matéria terrosa, parasitas, fungos, vestígios de insetos, livres de umidade e coloração específica.	KG	4000

	Obrigatório conter a data de fabricação e validade expressas na embalagem, bem como o número do lote. Validade mínima de 120 dias da data de entrega do produto. Indicação da marca do fabricante.		
60.	MAÇÃ FUJI nacional deverá apresentar consistência firme, não deverá apresentar perfurações e coloração não características, machucados, está madura demais nem muito verde.	KG	4000
61.	MAMÃO FORMOSA deverá apresentar consistência firme, não deverá apresentar perfurações e coloração não características, machucados, está madura demais nem muito verde.	KG	4000
62.	MANDIOCA tipo branca ou amarela de primeira, raízes grandes no grau normal de evolução, no tamanho, sabor e cor próprios das espécies, uniformes, frescas, e sem casca. não fibrosa livre de terra e corpos estranhos, aderente a espécie externa, isenta de umidade.	KG	1500
63.	MARGARINA VEGETAL cremosa com sal, com 60% de líquidos, embalagem potes de 500g ou 1kg, íntegros, resistentes e limpos. A embalagem deverá constar externamente os dados de identificação e procedência, informações nutricionais, número de lote, quantidade do produto, número de registro. O produto deverá apresentar validade mínima de 120 (cento e vinte) dias a partir da data de entrega. Indicação da marca do fabricante.	KG	800
64.	MILHO VERDE EM CONSERVA, a base de: milho / água / sal Sem conservantes, acondicionado em embalagem contendo 200g ou 2 kg (peso líquido), com identificação na embalagem (rótulo) dos ingredientes, valor nutricional, peso, fornecedor, data de fabricação e validade. Isento de material estranho. Validade mínima de 06 (seis) meses a contar da data de entrega.	KG	1500



Comissão de Pregão

65.	MILHO PARA PIPOCA, tipo 1, classe amarela, pacote com 500 gramas	KG	100
66.	MILHO TIPO GRÃO, APLICAÇÃO MUNGUNZÁ (CANJICA), pacote com 500 gramas.	KG	1500
67.	MOLHO DE TOMATE tradicional, embalados em sache ou latas de 340g. Latas sem ferrugem ou amassadas.	LATA OU SACHE DE 340G	2000
68.	ÓLEO DE SOJA refinado, livre de gorduras trans e de colesterol, rico em vitamina E, embalagens primárias em garrafas contendo no mínimo 900ml, não amassadas, estufadas ou/ e invioladas, livre de insetos, microrganismos ou outras impurezas que venham a comprometer o armazenamento e a saúde humana. Obrigatório conter a data de fabricação e validade expressas na embalagem, bem como o número do lote. Validade mínima de 120 dias da data de entrega do produto. Indicação da marca do fabricante.	L	2500
69.	OVOS DE GALINHA, branco, TIPO "A", extra, cartela com 12 unidades. Dizeres de rotulagem com identificação do fornecedor.	DZ	1000
70.	PÃO DE FORMA de massa leve, farinha de trigo/fermento/sal/açúcar, gordura tipo vegetal e água, com casca, fatiado, cortado em fatias. Será rejeitado o pão queimado ou mal cozido, com odor e sabor desagradável, presença de fungos e não será permitida a adição de farelos e de corantes de qualquer natureza em sua confecção. Isento de parasita, sujidades, larvas e material estranho. Acondicionado em embalagem de polietileno resistente e atóxico com 10 unidades cada. Contendo na embalagem a identificação do produto, marca do fabricante, prazo de validade, data de embalagem, peso líquido. Validade mínima de 05 (cinco) dias a contar no ato da entrega. Unidade utilizada: pacote de 500g.	KG	2000

71.	PÃO DOCE em unidades de 50 gramas acondicionadas em embalagens plásticas que proteja das impurezas com entrega nas escolas dentro do prazo favorável da preparação e consumo da merenda escolar.	KG	3000
72.	PÃO INTEGRAL, tipo forma, fatiado. Produto obtido pela cocção, em condições técnicas e higiênico-sanitárias adequadas, preparado com farinha de trigo integral, fermento biológico, sal, açúcar, margarina, podendo conter outros ingredientes desde que declarados e aprovados pela ANVISA. A embalagem deverá ser em sacos de polietileno atóxico, resistente e transparente etiquetados com peso, data de produção e validade mínima de 05 (cinco) dias da data de fabricação. Unidade utilizada: pacote de 500g.	KG	1000
73.	PÃO TIPO FRANCÊS, a base de farinha de trigo especial, fermento, ovos, gordura hydrogenada ou banha, contendo reforçador, açúcar, sal, antimoho e leite em pó integral de origem animal. A embalagem deverá ser em sacos de polietileno atóxico, resistente e transparente etiquetados com peso, data de produção e validade mínima de 05 (cinco) dias da data de fabricação. Indicação da marca do fabricante	KG	3000
74.	PÃO TIPO HOT DOG, a base de farinha de trigo especial, fermento, ovos, gordura hydrogenada ou banha, contendo reforçador, açúcar, sal, antimoho e leite em pó integral de origem animal. A embalagem deverá ser em sacos de polietileno atóxico, resistente e transparente etiquetados com peso, data de produção e validade mínima de 05 (cinco) dias da data de fabricação. Indicação da marca do fabricante	KG	1000
75.	PEITO DE FRANGO sem osso, limpo, magro, não temperado, congelado, proveniente de aves sadias, abatidas sob inspeção veterinária, apresentando cor e odor característicos. Isento de: vestígio de descongelamento, cor esverdeada, odor forte e desagradável, parasitas, sujidades, larvas e qualquer substância contaminante. Acondicionado em embalagem de polietileno atóxica, resistente,	KG	4000

	peso líquido de 1 kg, contendo na embalagem a identificação do produto, peso, marca do fabricante, prazo de validade, carimbos oficiais e selo de inspeção do órgão competente e data de embalagem. Validade mínima de 06 (seis) meses, a contar da data de entrega.		
76.	PIMENTÃO, in natura. Especificação: lavado, inteiro, verde, 1ª qualidade, sem fungos, consistência firme, tamanho médio e grande, não amassado, com cor e odor característicos. Não serão aceitos pimentões estragados, murchas, com brotos, ou que não se enquadrem no processo seletivo de padrão de qualidade.	KG	500
77.	GELATINA EM PÓ, preparada com ingredientes limpos, de 1ª qualidade, pó fino; cor, cheiro e sabor característicos; ausência de sujidades, parasitas; embalagem plástica atóxica de 30g. Sabores variados de framboesa, morango, uva, pêssego, abacaxi, cereja e limão.	PCT	5000
78.	REPOLHO tipo branco, de primeira, tamanho bom, sabor e cor própria das espécies, uniformes, frescos, limpos, sem fermento ou defeitos, não fibroso, livre de terra e corpos estranhos aderentes a espécie externa e isenta de umidade.	KG	1000
79.	ROSCA caseira longa enroladinha em unidades de 50 gramas acondicionadas em embalagens plásticas que proteja das impurezas com entrega nas escolas dentro do prazo favorável da preparação e consumo da merenda escolar.	KG	2000
80.	SAL REFINADO, iodado, embalagem primária plástica de 1 quilo, inviolada não furada, livre de insetos umidade, microrganismos ou outras impurezas que venham a comprometer o armazenamento e a saúde humana, cloreto de sódio 98,5%. Fardo contendo 30 unidade de 1kg.	KG	750
81.	SALSICHA, origem carne bovina, tipo hot dog, características adicionais: sem pimenta, congelada. Pacote com 500g ou 3kg.	KG	500



Comissão de Pregão

82.	SUCO DE UVA, concentrado, integral, não fermentado, acondicionado em garrafas de 500 ml, Caixa com 12 Unidades.	L	4000
83.	SUCO DE GOIABA, concentrado, integral, não fermentado, acondicionado em garrafas de 500 ml, Caixa com 12 Unidades.	L	4000
84.	SUCO DE CAJU, concentrado, integral, não fermentado, acondicionado em garrafas de 500 ml, Caixa com 12 Unidades.	L	8000
85.	SUCO DE MANGA, concentrado, integral, não fermentado, acondicionado em garrafas de 500 ml. Caixa com 12 Unidades.	L	4000
86.	VAGEM extra in natura, de coloração brilhante, aspecto tenro e quebradiço, procedente de espécies genuínas e sãs, frescas. Isento de lesões de origem física, mecânica ou biológica matéria terrosa, sujidades ou corpos estranhos aderidos à superfície externa, livre de enfermidades, insetos, parasitas e larvas.	KG	1000
87.	TOMATE produto fresco e com grau de maturação intermediária, deverá apresentar odor agradável, consistência firme, não deverá apresentar perfurações, machucado, está madura demais nem muito verde.	KG	1500

3.2 – Os produtos ofertados deverão ser de primeira qualidade devendo atender ao disposto na legislação de alimentos, estabelecido pela Agência Nacional de Vigilância Sanitária do Ministério da Saúde ou da Agricultura, conforme o caso.

4. Prazo, local e condições de entrega e execução

4.1 – As mercadorias deverão ser entregues nas unidades escolares e a entrega será integral. As mercadorias deverão ser entregues com até (48h) na unidade escolar, assim que solicitada pelo responsável da escola e/ou responsável do departamento de alimentação escolar

5. Da Estimativa de Preço

5.1:

ITEM	Descrição	UN	QNT	Vi. Un	Vi. Total
------	-----------	----	-----	--------	-----------



Comissão de Pregão

01.	ABACAXI comum extra, in natura, com grau de maturação adequado para o consumo, sem apresentar avarias de casca, procedente de espécies genuínas e sãs. Isento de lesões de origem física, mecânica ou biológica, matéria terrosa, sujidades ou corpos estranhos aderidos à superfície externa, livre de enfermidades, insetos, parasitas e larvas.	KG	5000	R\$ 5,97	R\$ 29.850,00
02.	ABÓBORA CABOTIÁ produtos frescos e com grau de maturação intermediária. Deverá apresentar odor agradável, consistência firme, não deverá apresentar perfurações machucados, coloração não característica.	KG	3000	R\$ 4,09	R\$ 12.270,00
03.	ABOBRINHA extra AA, in natura, cor verde brilhante, fresco, procedente de espécies genuínas e sãs. Isento de lesões de origem física, mecânica ou biológica matéria terrosa, sujidades ou corpos estranhos aderidos à superfície externa, livre de enfermidades, insetos, parasitas e larvas	KG	1500	R\$ 4,44	R\$ 6.660,00
04.	ACHOCOLATADO, produto em pó, sabor chocolate, em sachês de 400g, enriquecido com vitaminas e sais minerais. Embalagens íntegras. Não serão aceitas aquelas que estiverem rasgadas, perfuradas ou qualquer outro sinal de alteração do produto e embalagem. Deverá apresentar validade mínima de 18 (seis) meses a partir da data de	PCT	1000 0	R\$ 8,95	R\$ 89.500,00



Comissão de Pregão

	entrega. Indicação da marca do fabricante.				
05.	AÇAFRÃO em pó, acondicionado em pacote com 1000 gramas (1kg).	KG	500	R\$ 23,40	R\$ 11.700,00
06.	AÇUCAR CRISTAL, composição: origem vegetal, sacarose de cana de açúcar, embalagem primária transparente em pacotes impermeáveis e lacrados de 02 ou 5kg, não furadas e estufadas, invioladas, livres de impurezas, umidade, insetos, microrganismos ou outras impurezas que venham a comprometer o armazenamento e a saúde humana. Obrigatório conter os dados de identificação e procedência, data de fabricação e validade expressas na embalagem, bem como o número do lote. Validade mínima de 12 meses da data de entrega do produto. Indicação da marca do fabricante.	KG	1000 0	R\$ 3,48	R\$ 34.800,00
07.	ALFACE com folhas brilhante, firemes sem áres escuras, frescas com coloração e tamanho uniformes e típicos da variedade, sem sujidade ou outros defeitos que possam alterar sua aparência e qualidade, livre de resíduos de fertilizantes.	KG	1000	R\$ 15,35	R\$ 15.350,00
08.	ALHO in natura com casca de cabeça perfeito estado para consumo, de 1º qualidade, aparência fresca e sã, colhidos ao atingir o grau de evolução completo e em perfeito estado de desenvolvimento, isento de defeitos de natureza física ou mecânica,	KG	1000	R\$ 29,20	R\$ 29.200,00



Comissão de Pregão

	terra aderente, sujidades, ou substancias estranhas.				
09.	AMENDOIM com casca, tipo 1, pacote com 500 gramas.	PCT	1000	R\$ 12,90	R\$ 12.900,00
10.	AMIDO DE MILHO, aplicação mingau, tipo tradicional, dizeres de rotulagem, data de fabricação e prazo de validade, informação dos ingredientes e composição nutricional. Embalagens de 200g, 500g ou 1kg.	KG	1000	R\$ 8,92	R\$ 8.920,00
11.	ARROZ INTEGRAL, embalagem primária plástica de 1 kg, inviolada, livre de insetos, microrganismos ou outras impurezas que venham a comprometer o armazenamento e a saúde humana. Obrigatório conter a data de fabricação e validade expressas na embalagem, bem como o número do lote. Validade mínima de 120 dias da data de entrega do produto. Indicação da marca do fabricante. Fardo com 10 unidades.	KG	4000	R\$ 7,82	R\$ 31.280,00
12.	ARROZ, tipo I, classe longo e fino, tipo subgrupo polido, embalagem primária plástica de 5 kg, inviolada, livre de insetos, microrganismos ou outras impurezas que venham a comprometer o armazenamento e a saúde humana. Obrigatório conter a data de fabricação e validade expressas na embalagem, bem como o número do lote. Validade mínima de 120 dias da data de	KG	2000 0	R\$ 5,23	R\$ 104.600,00

	entrega do produto. Indicação da marca do fabricante. Fardo com 6 unidades.				
13.	AVEIA em flocos finos, acondicionado em embalagem resistente de polietileno atóxico contendo 200g, com identificação na embalagem (rótulo) dos ingredientes, valor nutricional, peso, fornecedor, data de fabricação e validade. Isento de sujidades, parasitas, larvas e material estranho. Validade mínima de 06 (seis) meses a contar da data de entrega.	KG	750	R\$ 12,48	R\$ 9.360,00
14.	BANANA PRATA extra in natura, com grau de maturação adequado para o consumo, procedentes de espécies genuínas e sãs, polpa íntegra e firme. Isento de lesões de origem física, mecânica ou biológica, matéria terrosa, sujidades ou corpos estranhos aderidos à superfície externa, livre de enfermidades, insetos, parasitas e larvas.	KG	5000	R\$ 5,23	R\$ 26.150,00
15.	BATATA DOCE, produto fresco e com grau de maturação intermediária, deverá apresentar odor agradável, consistência firme, não deverá apresentar perfurações, machucado, coloração não característica.	KG	1000	R\$ 4,57	R\$ 4.570,00
16.	BATATA INGLESA produtos frescos e com grau de maturação intermediária, deverá apresentar odor agradável, consistência firme, não deverá apresentar perfurações.	KG	5000	R\$ 4,95	R\$ 24.750,00

	machucado, corolação não característica.				
17.	BETERRABA produtos frescos e com grau de maturação intermediária, deverá apresentar odor agradável, consistência firme, não deverá apresentar perfurações, machucado, corolação não característica.	KG	2000	R\$ 4,57	R\$ 9.140,00
18.	BISCOITO, apresentação quadrado, classificação salgado, tipo cream cracker, pacote com 400 gramas.	PCT	4000	R\$ 5,12	R\$ 20.480,00
19.	Biscoito, apresentação redondo, classificação doce, características adicionais sem recheio, tipo Maria, pacote com 400 gramas.	PCT	4000	R\$ 5,12	R\$ 20.480,00
20.	BISCOITO, apresentação redondo, tipo rosquinha, sabor chocolate ou coco, classificação doce, características adicionais sem recheio, pacote com 400 gramas.	PCT	4000	R\$ 5,15	R\$ 20.600,00
21.	BISCOITO, apresentação retangular, sabor AMIDO DE MILHO, enriquecido de vitaminas, 0% gordura trans, classificação doce, características adicionais sem recheio, pacote com 400 gramas.	PCT	2000	R\$ 5,53	R\$ 11.060,00
22.	BISCOITO TIPO (PETA), acondicionada em embalagens plásticas que o proteja das impurezas, com cor, odor e sabor característico do produto, contendo peso, data de fabricação e validade.	KG	900	R\$ 33,72	R\$ 30.348,00

23.	<p>CANELA em pó – Embalagem com 50g. Canela em pó, proveniente de cascas sãs, limpas e secas. Pura, livre de sujidades e contaminantes. Embalagem apresentando externamente dados de identificação, procedência, informações nutricionais, número de lote data de validade, quantidade do produto, e número do registro no Ministério da Agricultura, contendo 50 gramas de peso líquido. Data de validade mínima de 6 meses a contar da data de entrega do produto. Caixa contendo 24 unidades com 50g cada.</p>	KG	200	R\$ 44,30	R\$ 8.860,00
24.	<p>CARNE BOVINA EM CUBOS tipo acém congelada ou refrigerada, proveniente de animais sadios, abatidos sob inspeção veterinária, devendo apresentar coloração vermelho-vivo, odor característico e aspecto próprio não amolecido e nem pegajosa. Isento de: excesso de gordura, cartilagem e aponeurose, coloração arroxeadas, acinzentada e esverdeada, vestígios de descongelamento, odor forte e desagradável, parasitas, sujidades, larvas e qualquer substância contaminante. Acondicionado em embalagem de polietileno atóxica, transparente e resistente, a vácuo, peso líquido de 1 ou 2 kg, contendo na embalagem a identificação do produto, peso, marca do fabricante, prazo de validade, carimbos oficiais e selo de inspeção do órgão competente e data de embalagem. Validade mínima de 06 (seis) meses, a contar</p>	KG	1500 0	R\$ 34,30	R\$ 514.500,00

	da data de entrega.				
25.	<p>CARNE BOVINA MOÍDA de primeira, tipo patinho, congelada ou refrigerada, proveniente de animais, sadios, abatidos sob inspeção veterinária, devendo apresentar coloração vermelho-vivo, odor característico e aspecto próprio não amolecido e nem pegajosa. Isento de: vestígios de descongelamento, excesso de gordura, cartilagem e aponeurose, coloração arroxeadada, acinzentada e esverdeada, odor forte e desagradável, parasitas, sujidades, larvas e qualquer substância contaminante. Acondicionado em embalagem de polietileno atóxica, transparente e resistente, a vácuo, peso líquido de 1 ou 2 kg, contendo na embalagem a identificação do produto, peso, marca do fabricante, prazo de validade, carimbos oficiais e selo de inspeção do órgão competente e data de embalagem. Validade mínima de 06 (seis) meses, a contar da data de entrega.</p>	KG	1500 0	R\$ 32,23	R\$ 483.450,00
26.	<p>CARNE BOVINA, CONTRA-FILÉ, ALCATRA OU MAMINHA cortada em bife, no máximo 10% de sebo e gordura, congelada ou refrigerada, proveniente de animais, sadios, abatidos sob inspeção veterinária, devendo apresentar coloração vermelho-vivo, odor característico e aspecto próprio não amolecido e nem pegajosa. Isento de: vestígios de descongelamento, excesso de gordura, cartilagem e</p>	KG	7000	R\$ 39,63	R\$ 277.410,00

	aponeurose, coloração arroxeada, acinzentada e esverdeada, odor forte e desagradável, parasitas, sujidades, larvas e qualquer substância contaminante. Acondicionado em embalagem de polietileno atóxica, transparente e resistente, a vácuo, peso líquido de 1 ou 2 kg, contendo na embalagem a identificação do produto, peso, marca do fabricante, prazo de validade, carimbos oficiais e selo de inspeção do órgão competente e data de embalagem. Validade mínima de 06 (seis) meses, a contar da data de entrega.				
27.	CEBOLA BRANCA OU ROXA, tamanho médio, de primeira, firmes, viçosas, de ponto de maturação, nem ferimentos ou defeitos, de colheita recente.	KG	4000	R\$ 4,90	R\$ 19.600,00
28.	CENOURA produto fresco e com grau de maturação intermediárias, deverá apresentar odor agradável, consistência firme, não deverá apresentar perfurações, machucado, coloração não característica.	KG	5000	R\$ 4,10	R\$ 20.500,00
29.	COUVE Folha com folhas brilhante, firmessem áreas escuras, frescas com coloração e tamanho uniformes e típicos da variedade, sem sujidade ou outros defeitos que possam alterar sua aparência e qualidade, livre de resíduos de fertilizantes.	KG	1000	R\$ 19,08	R\$ 19.080,00



Comissão de Pregão

30.	CHUCHU produto fresco e com grau de maturação intermediárias, deverá apresentar odor agradável, consistência firme, não deverá apresentar perfurações, machucado, coloração não característica.	KG	2000	R\$ 4,52	R\$ 9.040,00
31.	COCO RALADO sem adição de açúcar, em flocos finos, acondicionado em embalagem aluminizada ou de polietileno atóxico transparente, contendo 100g, com identificação na embalagem (rótulo) dos ingredientes, valor nutricional, peso, fornecedor, data de fabricação e validade. Validade mínima de 06 (seis) meses a contar da data de entrega.	KG	300	R\$ 30,17	R\$ 9.051,00
32.	COLORAU EM PÓ, pacote de 500g, com identificação do produto, marca do fabricante, prazo de validade e peso líquido, com prazo de validade do produto ofertado. Rotulagem de acordo com a legislação vigente.	KG	200	R\$ 25,65	R\$ 5.130,00
33.	COENTRO EM PÓ, pacote de 500g, com identificação do produto, marca do fabricante, prazo de validade e peso líquido, com prazo de validade do produto ofertado. Rotulagem de acordo com a legislação vigente.	KG	200	R\$ 38,20	R\$ 7.640,00
34.	COMINHO EM PÓ, pacote de 500g, com identificação do produto, marca do fabricante, prazo de validade e peso líquido, com prazo de validade do produto ofertado. Rotulagem de acordo com a legislação vigente.	KG	200	R\$ 38,70	R\$ 7.740,00



Comissão de Pregão

35.	COXA E SOBRE COXA, congelada em pacotes de 1kg, deverá conter selo de procedência com data de validade, adição de água, pode ser o máximo de 6%. Aspecto próprio sem manchas esverdeada, cheiro e sabor próprio com ausência da sujidade, parasitas, larvas e demais especificações exigidas pela legislação da ANVISA.	KG	1000 0	R\$ 12,30	R\$ 123.000,00
36.	DOCE DE BANANA em tablete, embalado individualmente, com 40g, hermeticamente vedada, com data de fabricação e validade inclusive nas embalagens individuais.	KG	400	R\$ 21,48	R\$ 8.592,00
37.	DOCE DE LEITE, em tablete, embalagem com 40g.	KG	400	R\$ 21,48	R\$ 5.892,00
38.	DOCE DE GOIABA, em tablete, embalado individualmente, com 40g, hermeticamente vedada, com data de fabricação e validade inclusive nas embalagens individuais.	KG	400	R\$ 21,48	R\$ 8.592,00
39.	DOCE EM TABLETE (PAÇOCA), tipo amendoim, peso 18g, pacote com 50 unidades.	PCT	200	R\$ 20,45	R\$ 4.290,00
40.	ERVILHAS EM LATA de 1kg, produto preparado com as ervilhas previamente debulhadas, envazadas praticamente cruas, reidratadas ou pré-cozidas imersas ou não em líquido de cobertura apropriada submetida a processo tecnológico adequado antes ou depois de hermeticamente fechados, os recipientes utilizados a fim de evitar a sua alteração.	KG	750	R\$ 14,65	R\$ 10.987,50

41.	EXTRATO DE TOMATE (extrato alimentício), latas com 340 gramas, ingrediente básico tomate, prazo validade 12 meses, conservação isento de fermentação, características adicionais maduros, selecionados, sem pele e sem sementes.	LATA 340G	2000	R\$ 3,91	R\$ 7.820,00
42.	FARINHA DE ARROZ, tipo flocão, apresentação flocos de arroz, tipo branca, prazo de validade de 9 meses, características adicionais, degerminado/macerado/socado/ aspecto físico levemente torrada, pacote 500 gramas.	KG	1500	R\$ 10,12	R\$ 15.180,00
43.	FARINHA DE MANDIOCA, 100% natural, sem adição de sal, embalagem em sacos de plástico de 1kg, não furados, estufadas, invioladas, livres de impurezas, umidade, insetos, microrganismos ou outras impurezas que venham a comprometer o armazenamento e a saúde humana. Obrigatório a apresentação de certificado de classificação vegetal. Obrigatório conter a data de fabricação e validade expressas na embalagem, bem como o número do lote. Validade mínima 120 dias da data de entrega do produto. Indicação da marca do fabricante.	KG	1500	R\$ 5,52	R\$ 8.280,00
44.	FARINHA DE MILHO, tipo flocão, apresentação flocos de milho, tipo amarela, prazo de validade 9 meses, características adicionais, degerminado/macerado/socado/, aspecto físico levemente torrada,	KG	3000	R\$ 5,34	R\$ 16.020,00



Comissão de Pregão

	pacote com 500 gramas.				
45.	FARINHA DE TRIGO sem fermento, apresentação pó, prazo de validade de 150 dias, características adicionais ferro e ácido fólico tipo 1, pacote com 1 kg.	KG	4000	R\$ 4,36	R\$ 17.440,00
46.	FEIJÃO TIPO 1, CARIOCA, pacote com 1kg, não furadas, estufadas, invioladas, livres de impurezas, umidade, insetos, microorganismos ou outras impurezas que venham a comprometer o armazenamento e a saúde humana. Obrigatório a apresentação do certificado de classificação vegetal. Obrigatório conter a data de fabricação e validade de no mínimo 06 (seis) meses a partir da data de entrega expressas na embalagem, bem como o número do lote. Indicação da marca do fabricante.	KG	6000	R\$ 9,72	R\$ 58.320,00
47.	FEIJÃO TIPO 1, PRETO, pacote com 1kg, não furadas, estufadas, invioladas, livres de impurezas, umidade, insetos, microorganismos ou outras impurezas que venham a comprometer o armazenamento e a saúde humana. Obrigatório a apresentação do certificado de classificação vegetal. Obrigatório conter a data de fabricação e validade de no mínimo 06 (seis) meses a partir da data de entrega expressas na embalagem, bem como o número do lote. Indicação da marca do fabricante.	KG	1000	R\$ 10,80	R\$ 10.800,00

48.	FERMENTO BIOLÓGICO – em pó, com cor, cheiro e características próprias, acondicionada em embalagens plásticas de 125g reforçadas, contendo data de fabricação e validade legível.	PCT 125G	1600	R\$ 9,65	R\$ 15.440,00
49.	FERMENTO EM PÓ QUIMICO, formado por substâncias químicas que por influência do calor e /ou umidade expande a massa. Com cor, cheiro e características próprias, acondicionada em embalagens plásticas de 100g, reforçadas, contendo data de fabricação e validade legível.	PCT 100G	4000	R\$ 4,27	R\$ 17.080,00
50.	INHAME extra AA, in natura, tenro (macio), gráudo, proceder de espécies genuínas e sãs, frescas, ter atingido o grau de evolução e maturação, polpa íntegra e firme. Isento de brotos, lesões de origem física, mecânica ou biológica matéria terrosa, sujidades ou corpos estranhos aderidos à superfície externa, livre de enfermidades, insetos, parasitas e larvas.	KG	500	R\$ 5,69	R\$ 2.845,00
51.	IOGURTE NATURAL INTEGRAL, embalagem de polietileno resistente, atóxico de 170g por porção. Ingredientes: leite pasteurizado integral e ou leite reconstituído integral e fermento lácteo contém glúten. Contendo na embalagem a identificação do produto, marca do fabricante, validade, data de embalagem, peso líquido e selo de inspeção do órgão competente.	KG	8500	R\$ 21,23	R\$ 180.455,00



Comissão de Pregão

52.	<p>IOGURTE DE FRUTAS (morango, coco ou salada de frutas), refrigerado, mistura homogênea, isento de estofamento, mofo, sem precipitação, acondicionado em embalagem de polietileno resistente, atóxico, contendo 540g sendo 6 unidades de 90g a porção. Contendo na embalagem a identificação do produto, marca do fabricante, validade, data de embalagem, peso líquido e selo de inspeção do órgão competente.</p>	KG	8500	R\$ 15,90	R\$ 135.150,00
53.	<p>LARANJA produtos frescos e com grau de maturação intermediária, deverá apresentador agradável, consistência firme, não deverá apresentar perfurações, machucado, coloração não característica, está madura demais nem muito verde.</p>	KG	4000	R\$ 3,09	R\$ 12.360,00
54.	<p>LEITE INTEGRAL, tipo C (sem adição de açúcar e com menos de 5,5g de gordura saturada em 100g do produto), cor, aroma e odor característico, não rançoso, acondicionado em embalagem de papelão tipo longo vida, contendo 1 l, com identificação na embalagem (rótulo) dos ingredientes, valor nutricional, peso, fornecedor, data de fabricação e validade. O produto deverá possuir selo de inspeção do órgão competente. Validade mínima de 03 (três) meses a contar da data de entrega</p>	L	5000 0	R\$ 4,45	R\$ 222.500,00



Comissão de Pregão

55.	LIMÃO in natura extra, procedente de espécie genuína e são, fresca, sem apresentar avarias de casca. Isento de lesões de origem física, mecânica ou biológica matéria terrosa, sujidades ou corpos estranhos aderidos à superfície externa, livre de enfermidades, insetos, parasitas e larvas.	KG	1000	R\$ 5,50	R\$ 5.500,00
56.	LINGUIÇA, TIPO TOSCANA, SUÍNA, pacote de 800g ou 5kg, cada pacote embalado a vácuo individualmente, embalagem impermeável e amplamente protegida. Dizeres de rotulagem com data de fabricação, prazo de validade, dados nutricionais e o selo S.I.F.	KG	2500	R\$ 19,81	R\$ 49.525,00
57.	MACARRÃO TIPO SÉMOLA, FORMATO ESPAGUETE, tipo fino, pasteurizado, de farinha de trigo especial, enriquecido com ferro e ácido fólico, embalagem plástica, pacotes de 500g, isento de matéria terrosa, parasitas, fungos, vestígios de insetos, livres de umidade e coloração específica. Obrigatório conter a data de fabricação e validade expressas na embalagem, bem como o número do lote. Validade mínima de 120 dias da data de entrega do produto. Indicação da marca do fabricante.	KG	2500	R\$ 5,98	R\$ 14.950,00
58.	MACARRÃO TIPO SÉMOLA, FORMATO LASANHA (CORTADINHO), pasteurizado, de farinha de trigo especial, enriquecido com ferro e ácido fólico, embalagem plástica, pacotes de 500g, isento de matéria terrosa,	KG	2500	R\$ 9,93	R\$ 24.825,00



Comissão de Pregão

	parasitas, fungos, vestígios de insetos, livres de umidade e coloração específica. Obrigatório conter a data de fabricação e validade expressas na embalagem, bem como o número do lote. Validade mínima de 120 dias da data de entrega do produto. Indicação da marca do fabricante.				
59.	MACARRÃO TIPO SÊMOLA, FORMATO PARAFUSO, pasteurizado, de farinha de trigo especial, enriquecido com ferro e ácido fólico, embalagem plástica, pacotes de 500g, isento de matéria terrosa, parasitas, fungos, vestígios de insetos, livres de umidade e coloração específica. Obrigatório conter a data de fabricação e validade expressas na embalagem, bem como o número do lote. Validade mínima de 120 dias da data de entrega do produto. Indicação da marca do fabricante.	KG	4000	R\$ 5,98	R\$ 23.920,00
60.	MAÇÃ FUJI nacional deverá apresentar consistência firme, não deverá apresentar perfurações e coloração não características, machucados, está madura demais nem muito verde.	KG	4000	R\$ 10,65	R\$ 42.600,00
61.	MAMÃO FORMOSA deverá apresentar consistência firme, não deverá apresentar perfurações e coloração não características, machucados, está madura demais nem muito verde.	KG	4000	R\$ 5,89	R\$ 23.560,00

62.	MANDIOCA tipo branca ou amarela de primeira, raízes grandes no grau normal de evolução, no tamanho, sabor e cor próprios das espécies, uniformes, frescas, e sem casca. não fibrosa livre de terra e corpos estranhos, aderente a espécie externa, isenta de umidade.	KG	1500	R\$ 5,20	R\$ 7.800,00
63.	MARGARINA VEGETAL cremosa com sal, com 80% de líquidos, embalagem potes de 500g ou 1kg, integros, resistentes e limpos. A embalagem deverá constar externamente os dados de identificação e procedência, informações nutricionais, número de lote, quantidade do produto, número de registro. O produto deverá apresentar validade mínima de 120 (cento e vinte) dias a partir da data de entrega. Indicação da marca do fabricante.	KG	800	R\$ 12,04	R\$ 9.632,00
64.	MILHO VERDE EM CONSERVA, a base de: milho / água / sal Sem conservantes, acondicionado em embalagem contendo 200g ou 2 kg (peso líquido), com identificação na embalagem (rótulo) dos ingredientes, valor nutricional, peso, fornecedor, data de fabricação e validade. Isento de material estranho. Validade mínima de 06 (seis) meses a contar da data de entrega.	KG	1500	R\$ 15,74	R\$ 23.610,00
65.	MILHO PARA PIPOCA, tipo 1, classe amarela, pacote com 500 gramas	KG	100	R\$ 7,09	R\$ 709,00



Comissão de Pregão

66.	MILHO TIPO GRÃO, APLICAÇÃO MUNGUNZÁ (CANJICA), pacote com 500 gramas.	KG	1500	R\$ 5,72	R\$ 8.580,00
67.	MOLHO DE TOMATE tradicional, embalados em sachê ou latas de 340g. Latas sem ferrugem ou amassadas.	LATA OU SACHE DE 340G	2000	R\$ 3,31	R\$ 6.620,00
68.	ÓLEO DE SOJA refinado, livre de gorduras trans e de colesterol, rico em vitamina E, embalagens primárias em garrafas contendo no mínimo 900ml, não amassadas, estufadas ou/ e invioladas, livre de insetos, microrganismos ou outras impurezas que venham a comprometer o armazenamento e a saúde humana. Obrigatório conter a data de fabricação e validade expressas na embalagem, bem como o número do lote. Validade mínima de 120 dias da data de entrega do produto. Indicação da marca do fabricante.	L	2500	R\$ 8,51	R\$ 21.275,00
69.	OVOS DE GALINHA, branco, TIPO "A", extra, cartela com 12 unidades. Dizeres de rotulagem com identificação do fornecedor.	DZ	1000	R\$ 8,15	R\$ 8.150,00
70.	PÃO DE FORMA de massa leve, farinha de trigo/fermento/sal/açúcar, gordura tipo vegetal e água, com casca, fatiado, cortado em fatias. Será rejeitado o pão queimado ou mal cozido, com odor e sabor desagradável, presença de fungos e não será permitida a adição de farelos e de corantes de qualquer natureza em sua confecção. Isento de parasita, sujidades, larvas e	KG	2000	R\$ 18,93	R\$ 37.860,00



Comissão de Pregão

	material estranho. Acondicionado em embalagem de polietileno resistente e atóxico com 10 unidades cada. Contendo na embalagem a identificação do produto, marca do fabricante, prazo de validade, data de embalagem, peso líquido. Validade mínima de 05 (cinco) dias a contar no ato da entrega. Unidade utilizada: pacote de 500g.				
71.	PÃO DOCE em unidades de 50 gramas acondicionadas em embalagens plásticas que proteja das impurezas com entrega nas escolas dentro do prazo favorável da preparação e consumo da merenda escolar.	KG	3000	R\$ 18,17	R\$ 54.510,00
72.	PÃO INTEGRAL, tipo forma, fatiado. Produto obtido pela cocção, em condições técnicas e higiênico-sanitárias adequadas, preparado com farinha de trigo integral, fermento biológico, sal, açúcar, margarina, podendo conter outros ingredientes desde que declarados e aprovados pela ANVISA. A embalagem deverá ser em sacos de polietileno atóxico, resistente e transparente etiquetados com peso, data de produção e validade mínima de 05 (cinco) dias da data de fabricação. Unidade utilizada: pacote de 500g.	KG	1000	R\$ 20,23	R\$ 20.230,00
73	PÃO TIPO FRANCÊS, a base de farinha de trigo especial, fermento, ovos, gordura hidrogenada ou banha, contendo reforçador, açúcar, sal, antimoho e leite em pó integral de origem	KG	3000	R\$ 16,67	R\$ 50.010,00

	animal. A embalagem deverá ser em sacos de polietileno atóxico, resistente e transparente etiquetados com peso, data de produção e validade mínima de 05 (cinco) dias da data de fabricação. Indicação da marca do fabricante				
74.	PÃO TIPO HOT DOG, a base de farinha de trigo especial, fermento, ovos, gordura hidrogenada ou banha, contendo reforçador, açúcar, sal, antimofa e leite em pó integral de origem animal. A embalagem deverá ser em sacos de polietileno atóxico, resistente e transparente etiquetados com peso, data de produção e validade mínima de 05 (cinco) dias da data de fabricação. Indicação da marca do fabricante	KG	1000	R\$ 17,95	R\$ 17.950,00
75.	PEITO DE FRANGO sem osso, limpo, magro, não temperado, congelado, proveniente de aves saudáveis, abatidas sob inspeção veterinária, apresentando cor e odor característicos. Isento de: vestígio de descongelamento, cor esverdeada, odor forte e desagradável, parasitas, sujidades, larvas e qualquer substância contaminante. Acondicionado em embalagem de polietileno atóxica, resistente, peso líquido de 1 kg, contendo na embalagem a identificação do produto, peso, marca do fabricante, prazo de validade, carimbos oficiais e selo de inspeção do órgão competente e data de embalagem. Validade mínima de 06 (seis) meses, a contar	KG	4000	R\$ 15,93	R\$ 63.720,00

	da data de entrega.				
76.	PIMENTÃO, in natura. Especificação: lavado, inteiro, verde, 1ª qualidade, sem fungos, consistência firme, tamanho médio e grande, não amassado, com cor e odor característicos. Não serão aceitos pimentões estragados, murchas, com brotos, ou que não se enquadrem no processo seletivo de padrão de qualidade.	KG	500	R\$ 7,65	R\$ 3.825,00
77.	GELATINA EM PÓ, preparada com ingredientes limpos, de 1ª qualidade, pó fino; cor, cheiro e sabor característicos; ausência de sujidades, parasitas; embalagem plástica atóxica de 30g. Sabores variados de framboesa, morango, uva, pêssego, abacaxi, cereja e limão.	PCT	5000	R\$ 2,06	R\$ 10.300,00
78.	REPOLHO tipo branco, de primeira, tamanho bom, sabor e cor própria das espécies, uniformes, frescos, limpos, sem fermento ou defeitos, não fibroso, livre de terra e corpos estranhos aderentes a espécie externa e isenta de umidade.	KG	1000	R\$ 4,05	R\$ 4.050,00
79.	ROSCA caseira longa enroladinha em unidades de 50 gramas acondicionadas em embalagens plásticas que proteja das impurezas com entrega nas escolas dentro do prazo favorável da preparação e consumo da	KG	2000	R\$ 22,18	R\$ 44.360,00



Comissão de Pregão

	merenda escolar.				
80.	SAL REFINADO, iodado, embalagem primária plástica de 1 quilo, inviolada não furada, livre de insetos umidade, microrganismos ou outras impurezas que venham a comprometer o armazenamento e a saúde humana, cloreto de sódio 98,5%. Fardo contendo 30 unidade de 1kg.	KG	750	R\$ 2,13	R\$ 1.597,50
81.	SALSICHA, origem carne bovina, tipo hot dog, características adicionais: sem pimenta, congelada. Pacote com 500g ou 3kg.	KG	500	R\$ 11,30	R\$ 5.650,00
82.	SUCO DE UVA, concentrado, integral, não fermentado, acondicionado em garrafas de 500 ml, Caixa com 12 Unidades.	L	4000	R\$ 39,45	R\$ 157.800,00
83.	SUCO DE GOIABA, concentrado, integral, não fermentado, acondicionado em garrafas de 500 ml, Caixa com 12 Unidades.	L	4000	R\$ 28,29	R\$ 113.160,00
84.	SUCO DE CAJU, concentrado, integral, não fermentado, acondicionado em garrafas de 500 ml, Caixa com 12 Unidades.	L	8000	R\$ 25,73	R\$ 205.840,00
85.	SUCO DE MANGA, concentrado, integral, não fermentado, acondicionado em garrafas de 500 ml. Caixa com 12 Unidades.	L	4000	R\$ 28,29	R\$ 113.160,00
86.	VAGEM extra in natura, de coloração brilhante, aspecto tenro e quebradiço, procedente de espécies genuínas e sãs, frescas. Isento de lesões de origem física, mecânica ou biológica matéria terrosa, sujidades ou corpos estranhos aderidos à superfície externa, livre	KG	1000	R\$ 11,25	R\$ 11.250,00



Comissão de **Pregão**

	de enfermidades, insetos, parasitas e larvas.				
87.	TOMATE produto fresco e com grau de maturação intermediária, deverá apresentar odor agradável, consistência firme, não deverá apresentar perfurações, machucado, está madura demais nem muito verde.	KG	1500	R\$ 5,70	R\$ 8.550,00

Valor Global: R\$ 4.022.091,00

6. Das Obrigações da Contratada

- 6.1 – Entregar os produtos Alimentícios de acordo com a marca licitada;
 6.1.1 - Entregar as mercadorias em isopor quando for frios ou congelados;
 6.1.2 - Entregar os produtos na quantidade solicitada pela escola e/ou pela responsável pelo departamento escolar

7. Das Obrigações da Contratada

- 7.1 - Executar o objeto de acordo com as especificações constantes deste Termo de Referência, Edital e seus Anexos, dentro do prazo estabelecido.
 7.2 - Manter todas as condições de habilitação durante o prazo de vigência do contrato.
 7.3 - Responsabilizar-se pelos danos causados diretamente à CONTRATANTE ou a terceiros, decorrentes de sua culpa ou dolo na execução do CONTRATO.
 7.4 - Prestar todos os esclarecimentos solicitados pela CONTRATANTE, para fiel execução do contrato.

8. Das Obrigações da Contratante

- 8.1 - Além das obrigações resultantes da observância da legislação pertinente, são obrigações da Contratante:
 8.2 - Exercer a fiscalização do contrato por servidores especialmente designados, na forma prevista na Lei nº 8.666/93.
 8.3 - Efetuar os pagamentos devidos, nas condições estabelecidas nos dispositivos legais.
 8.4 - Notificar a empresa contratada de qualquer irregularidade encontrada por ocasião do fornecimento/operação dos equipamentos.

9. Da Gestão do Contrato

- 9.1 – O gestor do contrato será o servidor Manoel Carlos Nasser de Oliveira Secretário Municipal de Educação e Cultura de Posse – Go.

10. Da Fiscalização do Contrato



Comissão de **Pregão**

10.1 - A execução do Contrato, nos termos do § 1º do art. 67, art. 73 ambos da Lei nº 8.666/93, pelo Decreto nº 9.507, de 21 de setembro de 2018, será acompanhada e fiscalizada por servidor da Secretaria Municipal de Educação e Cultura, designado pelo gestor do contrato, que anotará, em registro próprio, todas as ocorrências relacionadas com a execução do objeto do presente contrato, determinando o que for necessário à regularização das faltas ou defeitos observados, e atestará as notas fiscais/faturas de serviço, para fins de pagamento.

10.2 - Para o acompanhamento e fiscalização do contrato serão utilizadas as disposições contidas na IN SLTI/MPOG nº 05/2017 e suas alterações.

10.3 - Caberá ao Fiscal do Contrato, dentre outras atribuições, determinar providências necessárias ao regular e efetivo cumprimento do contrato, bem como anotar e enquadrar as infrações contratuais constatadas, comunicando as mesmas ao superior hierárquico.

10.4 - As decisões e providências que ultrapassarem a competência do representante deverão ser solicitadas ao seu gestor, em tempo hábil para a adoção das medidas que se fizerem necessárias.

10.5 - O Contratante poderá rejeitar, no todo, ou em parte, o objeto contratado, sem ônus para a SEMEC, se executados em desacordo com as especificações estabelecidas no Termo de Referência e seus encartes, no Contrato e na sua proposta.

10.6 - A Contratada será a única e exclusiva responsável pela prestação dos serviços, à Contratante é reservado o direito de, sem que de qualquer forma restrinja a plenitude dessa responsabilidade, exercer a mais ampla e completa fiscalização da execução contratual, diretamente ou por prepostos designados.

11. Das Condições de Pagamento

11.1 - Os produtos objeto desta contratação serão solicitados por Ordens de Fornecimento (OF), emitidas e autorizadas conforme necessidade da CONTRATANTE. Somente serão faturadas as Ordens de Fornecimento efetivamente executadas, após avaliação de conformidade das condições de entrega dos produtos e validação pela CONTRATANTE.

11.2 - O pagamento será efetuado em moeda corrente nacional, por meio de emissão de Ordem Bancária, para crédito em conta corrente da CONTRATADA em até 30 (trinta) dias após apresentação da(s) Nota(s) Fiscal(is) atestada(s) pelo servidor responsável pela fiscalização ou pelo gestor do contrato, na forma e prazo estabelecido neste Termo de Referência.

11.3 - O pagamento somente será autorizado depois de efetuado o "atesto" pelo servidor competente, condicionado este ato à verificação da conformidade da Nota Fiscal/Fatura apresentada.

12. Da Vigência do Contrato

12.1 - O prazo da vigência do contrato é 12 meses. Podendo ser prorrogado por interesse das partes.

13. Das Sanções Contratuais

13.1 - A inexecução parcial, ainda que temporária, ou total da obrigação pactuada sujeitará o contratado às seguintes sanções:

- a - multa de mora;
- b - multa compensatória;
- c - advertência;



Comissão de **Pregão**

d - suspensão temporária para participar em licitação e contratar com a Administração, pelo prazo de até 2 (dois) anos;

e - impedimento de licitar e contratar com o Município, nas hipóteses previstas no art. 7º da Lei nº 10.520/02 e quando a modalidade licitatória for o pregão;

f - declaração de inidoneidade para licitar ou contratar com a Administração Pública enquanto perdurarem os motivos determinantes da punição ou até que seja promovida a reabilitação perante a própria autoridade que aplicou a penalidade.

13.2 - Das Multas

13.2.1 - A multa é a sanção pecuniária que será imposta ao contratado, pelo ordenador de despesas, por atraso injustificado na entrega ou execução da contratação, e será aplicada nos seguintes percentuais:

I - multa de mora de 0,5% (cinco décimos por cento) por dia de atraso, na entrega de material ou execução de serviços, calculada sobre o valor correspondente à parte inadimplente, até o limite de 15% (quinze por cento), que corresponde a até 30 (trinta) dias de atraso;

II - multa compensatória de 10% (dez por cento) aplicada no caso de:

a - atraso injustificado e superior a 30 dias, na execução total ou parcial da contratação;

b - recusa injustificada do adjudicatário em assinar o contrato, ata de registro de preços ou nota de empenho, dentro do prazo estabelecido pela Administração, recusa parcial ou total na entrega do material ou prestação dos serviços.

15. Das Condições Gerais

15.1 - A simples apresentação de proposta indica e fica assim entendido que a empresa dá plena concordância a todas as condições estabelecidas neste Termo de Referência



Comissão de
Pregão

ANEXO II
MODELO OBRIGATÓRIO DE PROPOSTA DE PREÇOS

PREGÃO PRESENCIAL Nº ___/202_

ABERTURA: ___/___/202_ - _____ HORAS

1. OBJETO

Item	Descrição Detalhada	Unid.	Quant.	Marca	Valor Unitário (R\$)	Total (R\$)

Valor total da proposta (R\$): _____

Validade: ___ (___) dias

Prazo de Entrega: __ (___) dias

Observações:

- a) apresentada em 01 (uma) via, conforme modelo do ANEXO II deste Edital, impressa preferencialmente em papel timbrado da Licitante, datada, rubricada em todas as folhas e assinada por seu representante legal;*
- b) indicar nome ou razão social da licitante, seu endereço completo, telefone, fax e endereço eletrônico, se houver, bem como o nome, nº do CPF e da Cédula de Identidade e cargo de seu representante legal;*
- c) ter validade não inferior a 60 (sessenta) dias corridos, contados a partir da data de sua apresentação;*
- d) apresentar o preço unitário e total, **já atualizado, em conformidade com os lances e negociação.** Os valores deverão ser expressos em algarismos com duas casas decimais e por extenso, em moeda corrente nacional.*
- e) declarar expressamente que o preço ofertado inclui todos os custos e despesas necessárias ao cumprimento integral das obrigações decorrentes da licitação;*

g.



Comissão de **Pregão**

- f) *indicar o prazo de entrega, no prazo estabelecido pelo Termo de Referência da presente contratação, contados da **Ordem de Fornecimento** a ser expedida pela unidade gestora do contrato, na qual deverá constar a grade com as quantidades, cores e tamanhos de cada peças/itens a serem fornecidas;*
- g) *indicar que o objeto deverá ter a garantia de no mínimo 12 (doze) meses, a contar da data da efetiva entrega do objeto na unidade requisitante.*
- h) *indicar que a proposta comercial apresentada atende todas as quantidades, especificações, condições de fornecimento e entrega constantes no Anexo I – Termo de Referência, do Edital;*



Comissão de
Pregão

ANEXO III
MODELO DE DECLARAÇÃO SOBRE TRABALHO DE MENORES
(PAPEL TIMBRADO DA EMPRESA LICITANTE)

À
PREFEITURA DO MUNICÍPIO DE POSSE
REF.: Pregão Presencial nº ____/202_

A empresa
na com sede
..... nº
..... inscrita no CNPJ sob o nº
..... por intermédio de seu
representante legal, portador(a) da Cédula de
Identidade R.G. nº e inscrito no CPF sob o nº,
DECLARA, para fins do disposto no inciso V do art. 27 da Lei Federal nº 8.666, de
21 de junho de 1993, acrescido pela Lei Federal nº 9.854, de 27 de outubro de
1999, que não emprega menor de dezoito anos em trabalho noturno, perigoso ou
insalubre.
Ressalva: emprega menor, a partir de quatorze anos, na condição de aprendiz ()

Local e data

Assinatura do Responsável pela Empresa
(Nome Legível/Cargo/Carimbo do CNPJ)

OBS:

- esta declaração deverá ser apresentada no original.
- em caso afirmativo, assinalar a ressalva acima

9



Comissão de
Pregão

ANEXO IV

MODELO DE DECLARAÇÃO DE PLENO ATENDIMENTO AOS REQUISITOS DE HABILITAÇÃO

(PAPEL TIMBRADO DA EMPRESA LICITANTE)

À

PREFEITURA DO MUNICÍPIO DE POSSE

REF.: Pregão Presencial nº ____/202__

A empresa _____, inscrita no CNPJ (MF) sob o nº _____, sediada à Rua/Avenida _____ nº _____, Setor/Bairro _____, na cidade de _____ Estado de _____, DECLARA, sob as penas cabíveis que possui todos os requisitos exigidos no Edital do Pregão nº 001/2021, para a habilitação, quanto às condições de qualificação jurídica, técnica, econômico-financeira e regularidade fiscal, DECLARANDO ainda, estar ciente que a falta de atendimento a qualquer exigência para habilitação e especificações mínimas obrigatórias do objeto, constante do Edital, ensejará aplicação de penalidade a Declarante.

_____/_____/20__
Local e Data

(Assinatura e Carimbo do Representante Legal)

OBS.: esta declaração deverá ser apresentada no original

08



Comissão de
Pregão

ANEXO V
DECLARAÇÃO DE NÃO EXISTÊNCIA DE SERVIDOR PÚBLICO NO QUADRO
SOCIETÁRIO
PREGÃO PESENCIAL ___/202_
(MODELO)

A empresa _____, inscrita no CNPJ sob nº _____,
por intermediário de seu representante legal o(a) Senhor(a)
_____, CPF nº. _____, declara, sob as penas da lei, que
não possui em seu quadro societário, servidor público da ativa, empregado de
empresa pública ou de sociedade de economia mista.

_____ -GO, ____ de _____ de 20 ____.

(NOME, IDENTIFICAÇÃO,
ASSINATURA DO RESPONSÁVEL E CARIMBO DA EMPRESA)

9



Comissão de
Pregão

ANEXO VI
MINUTA DE ATA DE REGISTRO DE PREÇOS

Ata de registro de preço, para : (objeto)

Processo Nº : (número do processo)

Validade: 12 (Doze) Meses.

Na data _____, na PREFEITURA MUNICIPAL DE POSSE, sala da Comissão Permanente de Licitação, localizada no endereço Av Trajano, nº 55, Centro, Posse-GO, o Pregoeiro nos termos da Lei Federal nº. 8.666, de 21 de junho de 1993, Lei Complementar nº. 123/2006, Lei Federal 10.520/2002 e Decreto municipal 025/2021, conforme a classificação das propostas apresentadas no Edital de Licitação n.º _____ modalidade: PREGÃO PRESENCIAL (MENOR PREÇO POR ITEM), vista ao SISTEMA DE REGISTRO DE PREÇOS, do resultado o julgamento da proposta de preços, publicada no Placar da PREFEITURA MUNICIPAL DE POSSE e Homologado pelo GESTOR DO EXECUTIVO. Do processo acima referenciado, resolve REGISTRAR OS PREÇOS DE REGISTRO DE PREÇOS.OBJETO: "OBJETO LICITADO" (...), que passa a fazer parte desta tendo sido o referido preço oferecido pela empresa, cuja proposta foi classificada em primeiro e declarada vencedora no certame acima numerado como segue:

CLÁUSULA PRIMEIRA – DO OBJETO:

1.1. A presente licitação tem por objeto: "OBJETO LICITADO" (...), conforme especificações e quantitativos contidos no edital– Especificação do Objeto e Estimativa de Preço.

1.2. PREFEITURA MUNICIPAL DE POSSE, não se obriga a adquirir os itens relacionados do licitante vencedor, nem nas quantidades descritas no edital,



Comissão de **Pregão**

podendo até realizar licitação específica para aquisição de um ou mais itens, hipótese em que, em igualdade de condições, o beneficiário do registro terá preferência, nos termos do art. 15, § 4º, da Lei nº 8.666/93.

1.3. Os preços a serem pagos à Detentora serão os vigentes na data da contratação, independente da data da entrega dos materiais.

1.3.1. O preço a ser pago pela Administração pelos objetos compreenderá todos os custos necessários à execução do objeto da ARP, inclusive os referentes às despesas trabalhistas, previdenciárias, impostos, taxas, emolumentos e quaisquer outras despesas necessárias à sua correta execução, de modo que nenhum outro ônus seja devido à Detentora.

1.3.2. Os preços registrados na presente Ata de Registro de Preços referem-se aos seguintes itens:

ESPECIFICAÇÃO				QUANTITATIVO TOTAL	PREÇO (R\$)	
ITEM	MARCA	MODELO	DESCRIÇÃO ESPECIFICAÇÃO		UNITÁRIO	TOTAL
1						
2						
3						
4						

1.2. Órgãos ENVOLVIDOS:

1.2.1: Órgão gerenciador:

- ()

1.2.2: Órgãos participantes:



Comissão de
Pregão

CLÁUSULA SEGUNDA – DA VIGÊNCIA DA ATA DE REGISTRO DE PREÇOS E DA REVISÃO DOS PREÇOS REGISTRADOS:

2.1 - A Ata de Registro de Preços firmada em decorrência do presente procedimento licitatório, terá vigência de 12 (doze) meses a partir da data de sua assinatura que será logo após a homologação do certame, não podendo ser prorrogada.

2.2 - Os preços registrados poderão ser revistos em decorrência de eventual redução dos preços praticados no mercado ou de fato que eleve o custo dos serviços ou bens registrados, cabendo PREFEITURA MUNICIPAL DE POSSE promover as negociações junto aos fornecedores, observando as disposições contidas na alínea "d" do inciso II do caput do art. 65 da Lei nº. 8.666/93.

2.3 – PREFEITURA MUNICIPAL DE POSSE monitorará os preços dos produtos/serviços, avaliará o mercado constantemente e poderá rever os preços registrados a qualquer tempo, em decorrência da redução dos preços praticados no mercado ou de fato que eleve os custos dos bens registrados.

2.4 – PREFEITURA MUNICIPAL DE POSSE convocará o fornecedor para negociar o preço registrado e adequá-lo ao preço de mercado, sempre que verificar que o preço registrado estiver acima do preço de mercado.

2.5 – Caso seja frustrada a negociação, o fornecedor será liberado do compromisso assumido.

2.6 – Antes de receber o pedido de fornecimento e caso seja frustrada a negociação, o fornecedor poderá ser liberado do compromisso assumido, caso comprove mediante requerimento fundamentado e apresentação de comprovantes (notas fiscais de aquisição de matérias-primas, lista de preços de fabricantes, etc.), que não pode cumprir as obrigações assumidas, devido ao preço de mercado tornar-se superior ao preço registrado.

2.7 – Em qualquer hipótese os preços decorrentes da revisão não poderão ultrapassar aos praticados no mercado, mantendo-se a diferença percentual



Comissão de **Pregão**

apurada entre o valor originalmente constante da proposta do fornecedor e aquele vigente no mercado à época do registro – equação econômico-financeira.

2.8 – Será considerado preço de mercado, os preços que forem iguais ou inferiores à média daqueles apurados pelo(a) PREFEITURA MUNICIPAL DE POSSE para aquisição.

2.9 – Não havendo êxito nas negociações com o primeiro colocado, PREFEITURA MUNICIPAL DE POSSE, poderá convocar os demais fornecedores classificados, nas mesmas condições ou revogar a Ata de Registro de Preços ou parte dela.

CLÁUSULA TERCEIRA – DOS PREÇOS:

3.1 – O preço ofertado pela empresa signatária da presente ATA DE REGISTRO DE PREÇOS são os abaixo descritos:

Fornecedor Registrado:

CLÁUSULA QUARTA – DO CANCELAMENTO DA ATA DE REGISTRO DE PREÇOS:

4.1 - A Ata de Registro de Preços poderá ser cancelada de pleno direito: 4.2 - Automaticamente, quando:

- a) Por decurso do prazo de vigência;
- b) Quando não restarem fornecedores registrados; ou
- c) Pela(o) PREFEITURA MUNICIPAL DE POSSE, quando caracterizado o interesse público.

4.3 - Pela Administração, quando:

- a) As detentoras descumprirem as obrigações constantes da Ata de Registro de Preços;



Comissão de **Pregão**

- b) As detentoras não retirarem a respectiva Nota de Empenho ou instrumento equivalente, no prazo estabelecido pela Administração, sem justificativa aceitável;
- c) As detentoras não aceitarem reduzir o seu preço registrado, na hipótese de este se tornar superior àqueles praticados no mercado;
- d) Por razões de interesse público, devidamente, justificadas pela Administração;
- e) As detentoras derem causa à rescisão administrativa de contrato/carta-contrato decorrente da presente Ata de Registro de Preços.

4.4 - Pelas detentoras, quando, mediante solicitação por escrito, comprovarem estar impossibilitadas de cumprir as exigências da Ata de Registro de Preços:

- a) A solicitação das detentoras para cancelamento dos preços registrados deverá ser formulada com a antecedência de 30 (trinta) dias, facultada à Administração a aplicação das penalidades previstas nas Sanções Administrativas, caso não sejam aceitas as razões do pedido.

4.5 - A comunicação do cancelamento do preço registrado, será feita pessoalmente ou por correspondência com aviso de recebimento, juntando-se o comprovante aos autos que deram origem ao Registro de Preços.

4.6 - No caso de ser ignorado, incerto ou inacessível o endereço das detentoras, a comunicação será feita por publicação de acordo com as leis que regem as licitações, considerando-se cancelado o preço registrado no dia subsequente à publicação.

4.7 - Havendo o cancelamento do preço registrado, cessarão todas as atividades do Fornecedor relativas ao fornecimento do item.



Comissão de **Pregão**

4.8 – Caso PREFEITURA MUNICIPAL DE POSSE não se utilize da prerrogativa de cancelar a Ata, a seu exclusivo critério poderá suspender a sua execução e/ou sustar o pagamento das faturas, até que o Fornecedor cumpra integralmente a condição contratual infringida.

CLÁUSULA QUINTA – DA FORMA DE ENTREGA

5.1 – Os objetos licitados deverão ser entregues, no prazo máximo no prazo no máximo em até 07 (sete) dias úteis, no horário das 08:00 às 16:00 horas, de segunda a sexta, exceto sábado, domingo e feriados, no Setor de Almojarifado, mediante Autorização de Fornecimento emitida pelo ALMOXARIFADO OU DPTO. DE COMPRAS, cujo quantitativo poderá ser variável a critério da mesma.

5.2 – PREFEITURA MUNICIPAL DE POSSE, poderá recusar todos e quaisquer objetos em desacordo com a Autorização de Fornecimento, no que se refere à especificação do material com os apresentados na proposta comercial, ou se apresentarem defeitos, avarias decorrentes de fabricação, ou que tenham sofrido danos ou avarias no transporte ou descarga, que comprometam o seu uso regular e adequado observados no ato da recepção

CLÁUSULA SEXTA – DAS CONDIÇÕES DO PAGAMENTO:

6.1 – O pagamento será efetuado em até 30 (trinta) dias após apresentação da Nota Fiscal, devidamente atestada pelo chefe do almoxarifado e da competente liquidação da despesa.

6.2 - Se o objeto não for entregue conforme especificações, o pagamento ficará suspenso até seu recebimento.

6.3 - Em caso de irregularidade na emissão dos documentos fiscais, o prazo de pagamento será contado a partir de sua reapresentação, desde que devidamente regularizados.

6.4 - . Nenhum pagamento será efetuado a proponente vencedora, enquanto pendente de liquidação, qualquer obrigação financeira ou previdenciária,



Comissão de **Pregão**

sem que isso gere o direito a alteração de preços ou compensação financeira por atraso.

6.5 - O Contrato tem a obrigação de manter durante toda a execução do contrato, em compatibilidade com as obrigações por ele assumidas, todas as condições de habilitação e qualificação exigidas na licitação.

6.6 - Os recursos para o pagamento das despesas relativas à execução do objeto, advém do tesouro municipal oriundo da dotação orçamentária nº _____ Ficha nº _____

CLÁUSULA SÉTIMA – DAS SANÇÕES:

7.1 – DAS SANÇÕES APLICÁVEIS À CONTRATADA:

7.2 – A CONTRATADA que, convocada dentro do prazo de validade de sua proposta, não assinar o contrato ou ata de registro de preços, deixar de entregar documentação exigida no edital, apresentar documentação falsa, ensejar o retardamento da execução de seu objeto, não mantiver a proposta, falhar ou fraudar na execução do contrato, comportar-se de modo inidôneo, fizer declaração falsa ou cometer fraude fiscal, garantido o direito à ampla defesa, ficará impedido de licitar e de contratar com PREFEITURA MUNICIPAL DE POSSE, pelo prazo de até 05 (cinco) anos, sem prejuízo das multas previstas em edital e no contrato e das demais cominações legais.

7.3 - Caso a contratada se recuse a assinar o contrato ou retirar a nota de empenho ou não assinar o contrato no prazo indicado, após devidamente notificada sem motivo justificado, caracterizar-se-á o descumprimento total da obrigação assumida;

7.4 - Ocorrendo a hipótese referida no subitem 7.3, PREFEITURA MUNICIPAL DE POSSE determinará a anulação da Nota de Empenho, ficando ainda a contratada assegurados o contraditório e ampla defesa, sujeita às seguintes sanções:



Comissão de **Pregão**

a) Aplicação de multa compensatória correspondente a 20% (vinte por cento) do valor total da proposta; e

b) Suspensão temporária de participação em licitação e impedimento de contratar com a PREFEITURA MUNICIPAL DE POSSE, no prazo de até 5 (cinco) anos;

7.5 – O valor da multa de que trata a alínea "a" do subitem anterior deverá ser recolhido pela contratada inadimplente dentro do prazo de 5 (cinco) dias úteis, a partir de sua intimação.

7.6 – Decorrido o prazo sem que haja recurso ou manifestação da adjudicatária, o CONTRATANTE, por intermédio da Autoridade Contratante, adotará as medidas cabíveis visando à cobrança por via judicial.

7.7 – DA MULTA COMPENSATÓRIA:

7.8 – A multa compensatória, subitem 7.4, alínea "a", será aplicada a adjudicatária que após devidamente notificada, não comparecer para proceder à assinatura do contrato no prazo indicado configurando o descumprimento total da obrigação assumida conforme preconiza o art. 81 c/c art. 87, II, da Lei nº 8.666/93, independente das demais cominações legais cumulativas.

7.9 - A contratada não incorrerá em multa compensatória quando houver prorrogação do prazo, previamente autorizado pelo órgão licitador em decorrência de impedimentos efetivamente verificados sem que a ela seja imputável a culpa, ou em decorrência de acréscimos ou modificações no objeto inicialmente ajustado respeitado o limite legal.

7.10 – DAS ADVERTÊNCIAS:

7.11 – A advertência será efetuada nos seguintes casos:

a) Descumprimento das obrigações assumidas contratualmente, desde que não acarretem prejuízos para a CONTRATANTE, independentemente da aplicação de multa moratória;



Comissão de **Pregão**

b) Execução insatisfatória ou inexecução da aquisição/serviço, desde que a sua gravidade não recomende o enquadramento nos casos de suspensão temporária ou inidoneidade;

c) Outras ocorrências que possam acarretar pequenos transtornos ao desenvolvimento dos serviços da ou para a CONTRATANTE, a seu critério, desde que não sejam passíveis de sanção mais grave;

7.12 - MULTA MORATÓRIA:

7.13 - A multa moratória, ex vi do art. 86, e multa por inexecução contratual, ex vi do art. 87, ambos dispositivos da Lei n.º 8.666, de 1993, na forma e nos percentuais abaixo estabelecidos serão aplicadas quando a contratada deixar de cumprir ou descumprir de forma parcial ou total as obrigações inerentes ao objeto do contrato, como também as obrigações acessórias legais ou extralegis relacionadas no instrumento contratual, independente das demais cominações legais cumulativas.

7.14 - A multa moratória será cobrada pelo atraso injustificado na entrega do bem ou de quaisquer relatórios ou documentos a ele relacionados, solicitado pelo responsável pelo acompanhamento do contrato com prazo determinado para entrega, sem justificativa por escrito e aceito pelo preposto do órgão licitador, sujeitará a adjudicatária ou a contratada, conforme o caso, à multa de mora de 0,5% (meio por cento por dia de atraso) do valor da proposta ou da etapa a ser adimplida, até a data do efetivo cumprimento, observado o limite de 20% (vinte por cento) do valor da proposta ou do contrato conforme o caso. Atingido tal limite, será considerada a inexecução total da obrigação assumida e/ou será rescindido unilateralmente o contrato/carta-contrato, conforme o caso.

7.15 - A multa moratória será aplicada a partir do 2º (segundo) dia útil da inadimplência, contados da data definida para o regular cumprimento da obrigação.



Comissão de **Pregão**

7.16 - MULTA POR INEXECUÇÃO CONTRATUAL:

7.17 - A multa por inexecução parcial ou total do contrato será aplicada quando a contratada incorrer nas hipóteses previstas no instrumento convocatório em uma das situações a seguir indicadas, no percentual de até 20% (vinte por cento) sobre o valor atualizado da obrigação não cumprida:

7.18 - Deixar de cumprir integralmente a etapa de fornecimento no prazo avençado inclusive seus acessórios caracterizando o inadimplemento total da obrigação, com lesão ao interesse público, que enseje rescisão unilateral do contrato Multa: 20% (vinte por cento) sobre o valor do contrato.

7.19 - Cumprir parcialmente o objeto do fornecimento, caracterizando como fornecimento do bem de forma parcelada, que não esteja devidamente autorizado a fazê-la, ou seja, de sucessivas vezes para completar o contratado ou obrigação, de forma incompleta, isto é, não entregar o objeto contratado dentro do limite de quantidade estipulado; Multa: 10% (dez por cento) sobre o valor do contrato.

7.20 - Fornecer o bem ou serviço em desacordo com os padrões exigidos pela Prefeitura de Senador Canedo; Multa: 5% (cinco por cento) sobre o valor do contrato.

7.21 - Se, a partir do 2º (segundo) dia útil, após devidamente notificada, não corrigir ou sanar, os defeitos ou incorreções constatadas em qualquer fase de execução do contrato relativo ao bem fornecido, bem como não realizar a substituição dos equipamentos fornecidos em desacordo com o contratado. Multa: 5% (cinco por cento) sobre o valor total do contrato/carta-contrato.

7.22. - A aplicação da multa por inexecução contratual independe da multa moratória eventualmente já aplicada ou em fase de aplicação, podendo ser aplicada cumulativamente.

7.23 - SUSPENSÃO TEMPORÁRIA DO DIREITO DE LICITAR E CONTRATAR COM A AGÊNCIA DE SANEAMENTO DE SENADOR CANEDO.



Comissão de **Pregão**

7.24 - A suspensão do direito de licitar e contratar com a PREFEITURA MUNICIPAL DE POSSE, independente das demais cominações legais cumulativas pode ser aplicada ao licitante ou ao contratado que, de forma dolosa ou culposa prejudicar o andamento ou execução do certame licitatório, e especialmente:

7.25 - Se recusar a fornecer informações suficientes ou fornecê-las inadequadamente, no que diz respeito à sua fruição, qualidade e riscos de operacionalização;

7.26 - Cometer quaisquer irregularidades que acarretem ou possam acarretar prejuízos ao órgão licitador;

7.27 - Tiver sofrido, até a data da licitação, condenação definitiva por praticar, por meios dolosos, fraude fiscal ou trabalhista ou previdenciária no recolhimento de quaisquer tributos incluindo-se as contribuições sociais;

7.28 - Praticar atos ilícitos, visando a frustrar os objetivos da licitação;

7.29 - Demonstrar, na época da licitação, não possuir idoneidade para licitar e contratar com o órgão licitador em virtude de atos ilícitos praticados;

7.30 - Praticar ação com improbidade e premeditada em prejuízo do órgão licitador ou ações que evidenciem interesses escusos ou má-fé;

7.31 - Apresentar ao órgão licitador, quando da licitação, documento falso ou falsificado, no todo ou em parte;

7.32 - PRAZO DE SUSPENSÃO: até 5 (cinco) anos.

7.33 - DECLARAÇÃO DE INIDONEIDADE PARA LICITAR E CONTRATAR COM A ADMINISTRAÇÃO PÚBLICA

7.34 - A declaração de inidoneidade para licitar ou contratar com toda a Administração Pública será proposta pelo Pregoeiro, pela Divisão de Licitações, Contratos e Convênios ou por servidor ou fiscal devidamente designado para fiscalizar o contrato, conforme a situação, a Autoridade competente da CONTRATANTE, visando à aplicação da sanção à licitante ou a contratada, pelas seguintes situações e prazo:



Comissão de **Pregão**

7.35 - Condenação definitiva por praticar, por meios dolosos, fraude fiscal no recolhimento de quaisquer tributos;

7.36 - Prática de atos ilícitos visando frustrar os objetivos da licitação;

7.37 - Demonstração de não possuir idoneidade para licitar e contratar com o órgão licitador, em virtude de atos ilícitos praticados;

7.38 - Praticar ação com improbidade ou ações premeditadas que evidenciem interesses escusos ou má fé em prejuízo do órgão licitador;

7.39 - Apresentar na licitação qualquer documento falso ou falsificado, no todo ou em parte, na licitação ou durante a execução do contrato;

7.40 - Se recusar a assinar o contrato quando devidamente convocado caracterizando o descumprimento total da obrigação assumida.

7.41 - PRAZO DE DECLARAÇÃO: até 5 (cinco) anos. 7.42 - DA APLICAÇÃO DAS SANÇÕES ADMINISTRATIVAS:

7.43 - As sanções serão aplicadas pela Autoridade Contratante com exceção da declaração de inidoneidade para licitar e contratar com a administração pública.

7.44 - Dos atos praticados pela Autoridade Contratante, caberá recurso à Autoridade Superior o prazo de 5 (cinco) dias úteis a contar da data da intimação do ato o qual deverá ser interposto perante a autoridade recorrida, que poderá reconsiderar sua decisão no prazo de 05 (cinco) dias úteis ou nesse mesmo prazo, encaminhá-lo devidamente informando, para apreciação e decisão da autoridade superior.

7.45 - A declaração de inidoneidade será proposta ao Prefeito mediante parecer fundamentado, a quem caberá decidir e aplicar a sanção.

7.46 - A aplicação das sanções será efetuada mediante autuação em processo administrativo instaurado para esta finalidade, aberto mediante requerimento devidamente fundamentado apresentado pelo Pregoeiro ou pela Divisão de Licitações Contratos e Convênios ou por servidor ou fiscal devidamente designado para fiscalizar o contrato, conforme a situação, observado o



Comissão de **Pregão**

contraditório e a ampla defesa no âmbito administrativo observando-se as disposições da Lei nº 8.666/93 e suas alterações posteriores, bem como da Lei nº 9.784/99, no que couber;

7.47 - Após instauração do processo administrativo, será comunicado ao preposto da empresa contratada a situação que gerou a ocorrência e a intenção de aplicação da penalidade abrindo-se o prazo de 5 (cinco) dias úteis para oferecimento de defesa prévia. No caso de aplicação da penalidade de declaração de inidoneidade para licitar ou contratar com a Agência de Saneamento de Senador Canedo o prazo para o oferecimento de defesa prévia será de 10 (dez) dias úteis a contar da comunicação e abertura de vista dos autos na sede do órgão licitador.

8 - CLÁUSULA OITAVA – DAS DISPOSIÇÕES FINAIS

8.1. Integram esta Ata, o Edital de Licitação n._____, modalidade REGISTRO DE PREÇO - PREGÃO - MENOR PREÇO, destinado ao REGISTRO DE PREÇOS e seus Anexos, a Proposta da (s) Empresa (s), FORNECEDORES classificada (s) no certame supra numerado.

8.2. Fica eleito o Foro de POSSE - GO para dirimir quaisquer questões decorrentes da utilização da presente Ata.

Posse-GO, __ de _____ de _____



Comissão de
Pregão

ANEXO VII
DECLARAÇÃO DE MICROEMPRESA OU EMPRESA DE PEQUENO PORTE

À

PREFEITURA DO MUNICÍPIO DE POSSE

DIVISÃO DE COMPRAS E CONTRATOS

Licitação na modalidade **PREGÃO PRESENCIAL** n.º. ____/202_

A empresa
....., com sede
na

.....n.º....., C.N.P.J.n.º.....
....., **DECLARA**, sob as penas do Art. 299 do Código Penal, para os
fins de habilitação no presente procedimento licitatório, que se enquadra na
situação de Microempresa ou Empresa de Pequeno Porte, nos termos da Lei
Complementar 123/06, e que inexistem fatos supervenientes que conduzam ao
seu desenquadramento dessa situação.

Local e data

Assinatura do Responsável pela Empresa

RG:

(Nome Legível/Cargo/Carimbo do CNPJ)

OBS.: esta declaração deverá ser apresentada no **original**



Comissão de
Pregão

ANEXO VIII
CARTA DE CREDENCIAMENTO
(Fora do envelope)

Ao
Pregoeiro e Equipe de Apoio
Prefeitura Municipal de Posse - GO

Prezados Senhores,

Pela presente fica credenciado o Senhor. _____ (nome, qualificação completa e residência), portador da cédula de identidade número _____, expedida em ____/____/____ pelo _____ para representar o licitante _____ (nome e endereço do licitante ou consórcio licitante), inscrição no CNPJ sob o número _____, podendo participar de todos os atos necessários, inclusive prestar esclarecimentos, apresentar nova proposta para desempate, receber notificações e manifestar-se quanto à sua desistência.

Atenciosamente,

_____, ____ de _____ de 20__.

(Assinatura do representante legal do licitante)

Observação: Esta carta deverá ser entregue ao Pregoeiro pessoalmente pelo representante credenciado, até impreterivelmente a hora marcada para início da licitação, prevista no presente Edital.

ANEXO IX
MAPA DA MICRORREGIÃO VÃO DO PARANÁ

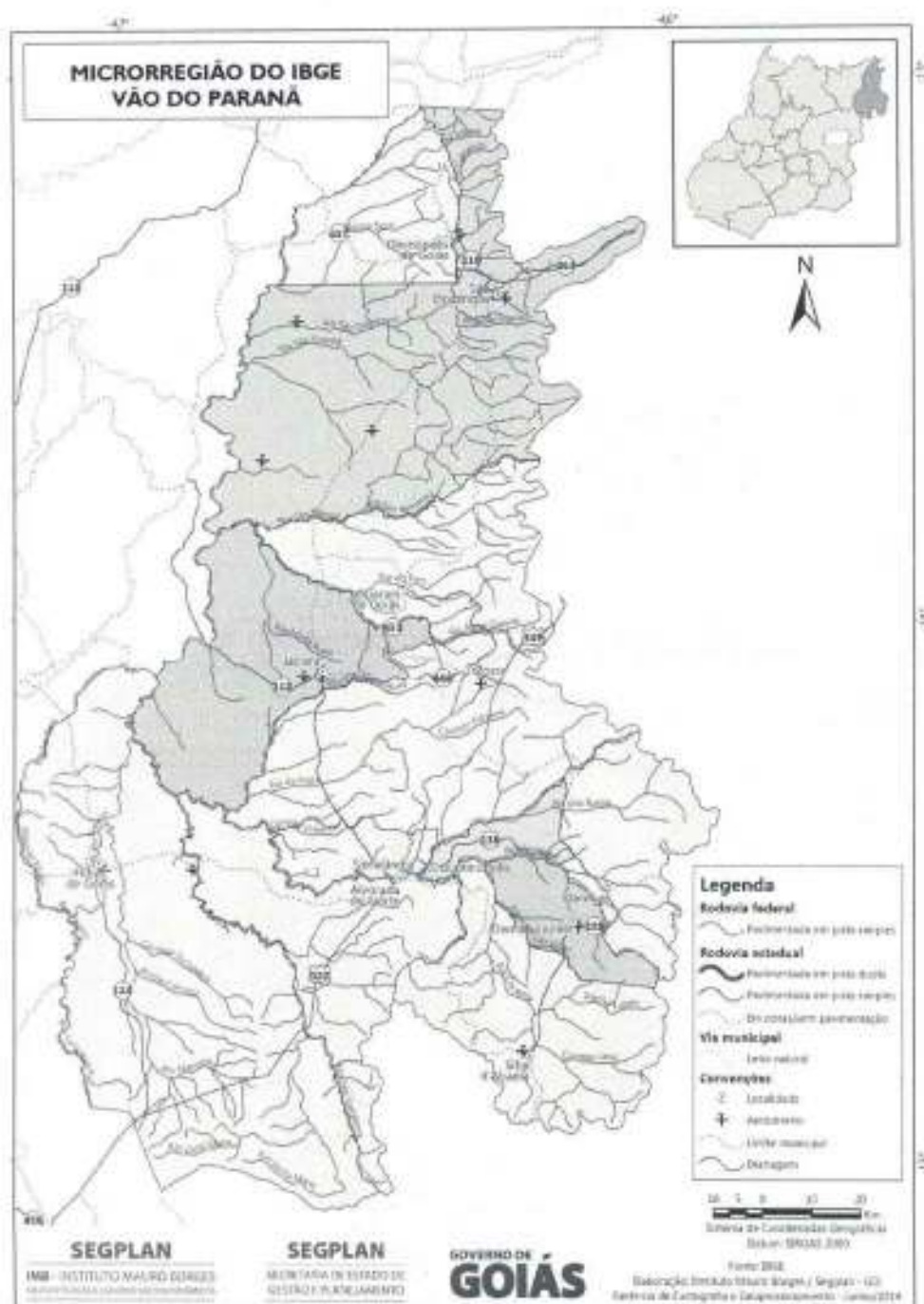



Comissão de
Pregão

ANEXO X
DECLARAÇÃO DE INEXISTÊNCIA DE FATOS IMPEDITIVOS

Ao
Pregoeiro e Equipe de Apoio
Prefeitura Municipal de Posse - GO

Prezados Senhores,

_____, inscrito no **CNPJ/MF** sob o nº _____, por intermédio de seu representante legal o(a) Sr(a). _____, portador(a) da Carteira de Identidade nº _____ e do CPF/MF nº _____, **DECLARA**, para fins legais, a inexistência de impedimento para contratar ou licitar com a administração pública, ciente da obrigatoriedade de declarar ocorrências posteriores.

(local e data)

(representante legal)

Observação: A declaração deverá ser feita em papel timbrado da licitante.

8.